Diario Carioca

☆ Fundador: J. E. DE MACEDO SOARES ☆

Diretor Presidente: Horácio de Carvalho Jr. — Diretor Redator-Chefe: Danton Jobim

ANO XXIX — RIO DE JANEIRO, QUARTA-FEIRA, 3 DE JULHO DE 1957 — N. 8.885

EXÉRCITO AJUDARIA A BARATEAR OS CARROS

Braga confirma tudo

— Confirmo integralmente os têrmos da entrevista que concedi ao «Jornal do Comércio». Nada mais tenho a declarar.

Com tal afirmativa (feita ontem ao DC), que se antecipa à interpelação que lhe será feita pelo prefeito Negrão de Lima, o ex-Diretor do Departamento de Águas da Prefeitura, sr. Edgard Pereira Braga, sujeita-se ao processo criminal que lhe será movido pelos líderes da Câmara Municipal, que solicitaram também a sua demissão do quadro de funcionários da Prefeitura, a bem do serviço público.

As ofensas

Entre os principais pontos da entrevista do sr. Pereira Braga, considerada ofensiva ao decôro da Câmara, figuram as acusações aos vereadores Hugo Ramos Filho e Cotrin Neto, que, por motivos diversos, exigiram a demissão do ex-Diretor de Águas.

— O Presidente da Câmara Municipal moveu intensa campanha contra a minha permanência à frente do Departamento porque exigi a devolução de um compressor que estava ilegalmente no sítio do vereador. Já o sr. Cotrin Neto teria adotado idêntica atitude porque revidei a um telefonema em têrmos desrespeitosos de uma voz feminina — estas as principais acusações contidas na citada entrevista.

Braga, homem riquíssimo

Já os vereadores contestam as afirmações do sr. Pereira Braga de que é um homem rico e não necessitava do Departamento para enriquecer.

— Se tal fato é verdade, porque o citado senhor permitiu a parentes seus a formação de uma firma comercial destinada exclusivamente a negociar com o Departamento de Águas, e que, denunciada pelo vereador Gladstone Chaves de Melo, foi dissolvida? — eis a pergunta que formularam e desejam ver respondida.

3 dias de solteira

Joanne Connely. Ex-Patiño

Morreu a ex-mulher de Patino

NOVA IORQUE, 2 (UP-DC) — Joanne Connelly Sweeny Patiño, que se divorciou de Jaime Patiño, herdeiro do estanho boliviano, morreu ontem em sua residência na Suíça. Joanne, considerada a "mais bela debutante de 1948" fôra casada antes com Robert Sweeny, que também requerera divórcio sob a alegação de que ela prevaricava com o diplomata dominicano Porfirio Rubirosa.

O divórcio do casal Patiño, que se ventilou com escândalo ante vários tribunais, se tornou definitivo sexta-feira passada. De acôrdo com a sentença Joanne recuperara um famoso anel de brilhantes, brincos e pulseiras, mas a morte a surpreendeu antes que ela retomasse posse das jóias.

Nenhum propósito de aumentar o impôsto de renda

Em vez de aumentar o Impôsto de Renda, o Govêrno está, ao contrário, estudando meios de reduzir sua incidência sôbre as classes menos favorecidas, sem criar novos ônus para as fontes da produção ou pessoas jurídicas. Esta informação foi dada ontem à imprensa, através da Agência Nacional, pelo Diretor do Impôsto de Renda, sr. Noé Winkler, por ordem do Presidente da República.

As declarações do sr. Winkler visaram a desmentir uma notícia que "O Globo" publicou ontem em manchete e que causou enorme surprêsa no Ministério da Fazenda, por contrariar, se verdadeira, instruções expressas do ministro Alkmim.

MAIOR CONTRÔLE, SÓ ISSO

"O que se deseja — declarou o Diretor do Impôsto de Renda — é a correção dos defeitos da lei, sem qualquer aumento de taxa, o que virá possibilitar um contrôle efetivo dos rendimentos declarados, de modo a reprimir a sonegação ou a evasão do impôsto. Não se ignora que há possibilidade de elevar-se apreciàvelmente a arrecadação, fazendo com que os sonegadores compareçam aos guichês, para o pagamento do impôsto devido.

"Para tanto — continuou o sr. Noé Winkler — há necessidade de algumas correções na lei, e acreditamos estar com a boa causa quando procuramos buscar impôsto dos que não contribuem, à sombra dos tributos recolhidos por quem cumpre suas obrigações fiscais ou não pode furtar-se ao contrôle do órgão fiscalizador".

Desaparecido o padre que matou o bispo

RECIFE, 2 (Asapress — DC) — Até a tarde de hoje, a polícia pernambucana não conseguira localizar o padre Ozana, matador do bispo de Garanhuns.

Acredita-se que, depois de fugir, o padre tenha trocado de roupa, a fim de melhor ocultar-se. As polícias rodoviárias e civil estão mobilizadas na busca ao padre criminoso.

O TEMPO

Tempo: Instável. Chuviscos.
Temperatura: Em declínio.
Ventos: Sudoeste, moderados.
Máxima: 28,5.
Mínima: 16,5.

CONTRÔLE REMOTO: DÓLAR PRESENTE

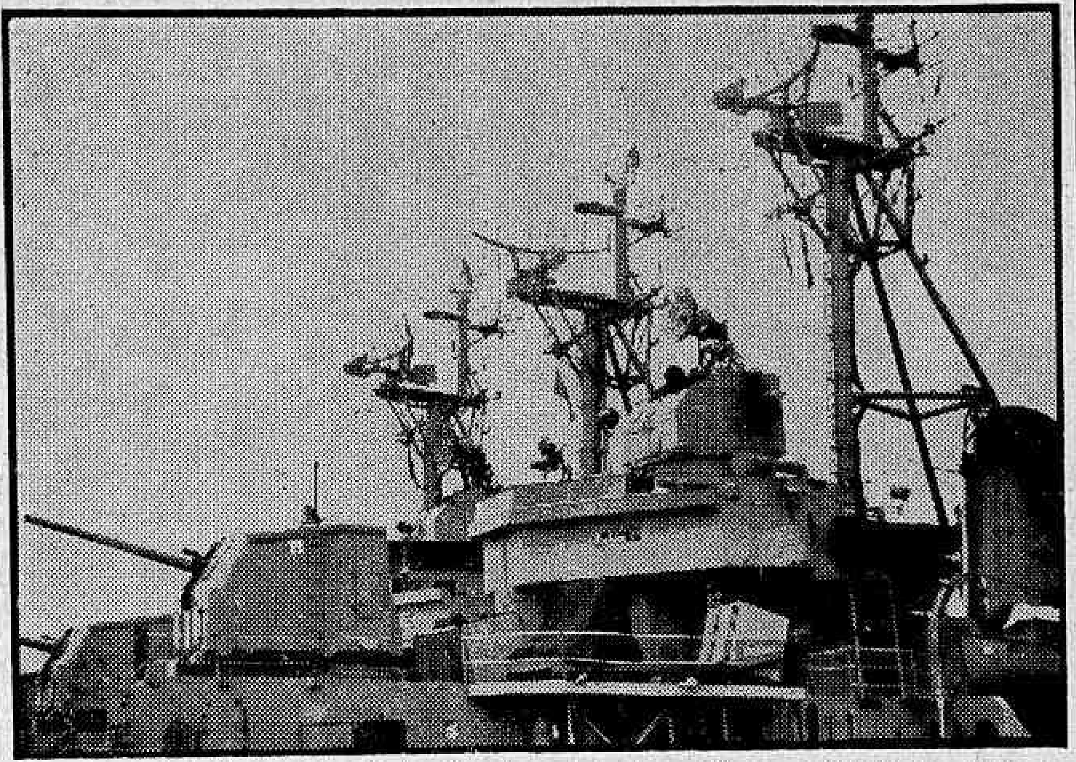

Com o espetáculo das suas complicadas tôrres de radar e de contrôle remoto (destinado a dirigir no espaço, com a mão invisível da técnica, os engenhos teleguiados), encontram-se desde ontem atracados no "pier" da Praça Mauá os 12 navios de guerra norte-americanos, atualmente em visita não oficial ao Brasil. O grosso dos seus 1.200 tripulantes só hoje descerá a terra, prevendo-se, como uma das mais lisonjeiras consequências a queda do dólar no câmbio livre

Bilac propõe na Câmara

Continuando a analisar, da tribuna da Câmara, o plano governamental de industrialização dos automóveis, o deputado Bilac Pinto manifestou ontem a esperança de que engenheiros industriais do Exército sejam incluídos pelo Ministro da Viação no novo grupo de estudos que o Presidente da República mandou organizar, com a missão de assegurar carros baratos ao consumidor brasileiro.

Reconhecendo a presteza com que o presidente Juscelino Kubitschek reagiu às suas denúncias, mandando que fôssem apuradas imediatamente, em carta ao ministro Lúcio Meira, o deputado mineiro sugeriu ainda que façam parte do grupo de estudos o diretor-técnico da Fábrica Nacional de Motores e economistas familiarizados com o exame de custos industriais.

A carta da Willys

Depois de afirmar que os representantes do Exército Nacional têm sido sistemàticamente excluídos dos órgãos diretores da política de industrialização de automóveis no Brasil, o sr. Bilac Pinto se referiu a uma carta que a Willys Overland do Brasil distribuiu a todos os deputados e senadores, procurando justificar os preços elevados que cobra pelo jipe nacional, mediante a transcrição de cifras do que ela chama "os ônus fiscais que pesam sôbre o veículo jipe de fabricação nacional".

O deputado classificou essa carta de exemplo de técnica da utilização de sofismas para conduzir o leitor desatento a formar uma convicção favorável à emprêsa. Se a Willys pretendesse esclarecer, lealmente, o Congresso e a opinião pública — salientou o sr. Bilac Pinto — bastaria que fornecesse a formação do custo industrial do jipe, em vez de falar genèricamente nos riscos da indústria; da capitalização progressiva e do alto custo das peças nacionais.

(Conclui na 11ª página)

LOTT x LACERDA

Pedida a licença à Câmara

Pedindo licença para processar o sr. Carlos Lacerda por crime de imprensa, denunciado ao juiz da 4a. Vara Criminal pelo promotor Mário Tobias de Figueiredo Melo, chegou ontem à Câmara dos Deputados um ofício do procurador geral da República, sr. Cândido de Oliveira Neto.

Exemplares da "Tribuna da Imprensa" do dia 15 de junho, em que o sr. Carlos Lacerda assina um artigo intitulado "O Cafajeste Máximo", considerado ofensivo à honra do Presidente da República e do Ministro da Guerra, foram anexados ao ofício do Procurador, para servir de prova.

A denúncia do promotor em exercício na 4a. Vara Criminal é a seguinte, na íntegra:

"O representante do Ministério Público em exercício neste Juizo, usando das atribuições que lhes são conferidas por lei, vem, perante V. Exa., dar denúncia contra Carlos Lacerda, brasileiro, casado, jornalista e deputado Federal, residente à Rua Toneleros 180, apt. 404, pelo seguinte fato criminal:

"Na edição de 15 de junho p. p. foi publicado um artigo de autoria do denunciado, pelo título "O Cafajeste Máximo" onde, a par de expressões profundamente injuriosas, dirigidas às mais altas autoridades governamentais, o articulista ofende também o Ministro da Guerra, considerando-o "traidor cheio de remorsos que terá que trair várias vezes para ver se salva ao menos a face, já que tudo mais está perdido".

Injúria generalizada

"Em tais expressões — continua o promotor — do conjunto das que foram empregadas no artigo que deu margem à representação anexa, é evidente o deliberado propósito do articulista denunciado em ofender a dignidade do Ministro da Guerra, ao dizer "que o Brasil que se dane nas mãos dêsses aventureiros não sei se mais incapazes do que cínicos" Generalizando a injúria, lançou-a por igual ao chefe militar na sua qualidade de Ministro de Estado.

"Estando assim incurso nas penas do artigo 9.º, letra H, da Lei 2.083, de 12 de novembro de 1953, requer o abaixo assinado que se instaure processo crime, citando o denunciante para todos os seus têrmos, pena de revelia e pede deferimento"

A pena prevista para o crime do líder da UDN é de um a quatro meses de detenção.

Eram 11 ou 28 os '18 do Forte' que a História consagra

Reportagem de CARLOS ALBERTO TENÓRIO
(Exclusivo para o DC)

Com uma dúvida histórica quanto ao número de seus heróis — que oscila entre 18, 11 e 28 — o episódio do Forte de Copacabana e os acontecimentos da Revolução de 1922 voltarão a ser comemorados, êste ano, no dia 5 de julho, envolvendo personagens que fizeram juntos a mesma rebelião e se encontram hoje politicamente incompatibilizados.

A versão comemorada dos "18 do Forte" continua contestada por seu único sobrevivente, o brigadeiro Eduardo Gomes, que afirma serem os heróis em número de 11; e pelo livro do general Abílio de Noronha (Narrando a Verdade) que publicou o nome dos 28 homens que saíram do Forte, à Avenida Atlântica, trazendo cada um dêles um pedaço da bandeira brasileira, rasgada em 28 frações.

UMA SÉRIE

Esta série de reportagens que hoje se inicia (e pretende ser curta) contará, em primeiro lugar, as origens da revolução e alguns episódios, devendo, nas matérias seguintes, publicar entrevistas com os seus antigos personagens que deverão contar alguns fatos até hoje irrevelados do movimento de 22.

(Conclue na 11ª pág.)

UMA BRASILEIRA EM N. YORK

NOVA YORK — Desconhecida (ou quase) no Brasil, esta é Marlene Adamo, que o International News Photos afirma ser "prima-ballerina" do Municipal e estrêla do cinema e da televisão brasileiros. De qualquer modo, Marlene, que fêz declarações mui simpáticas sôbre o que achou dos EE. UU., é capaz de ganhar muito mais cartaz com esta fotografia do que com as possíveis piruetas que execute em palcos norte-americanos.

Alistamento: há poucas divergências

Os deputados Martins Rodrigues, do PSD, e José Bonifácio, da UDN, tiveram ontem nova e importante troca de idéias em tôrno da fórmula elaborada pelo primeiro, visando a simplificar o alistamento eleitoral.

São mínimas, pelo que nos declararam ambos os deputados, as divergências entre ambos, acreditando os dois seja possível um acôrdo em tôrno do assunto.

Colômbia: balanço de mortes

BOGOTÁ, 2 (FP) — Assinala boletim da secretaria de informações da presidência, referente à ordem pública, que, entre os dias 23 e 29 de junho último, em diversas regiões do país, 28 pessoas perderam a vida, 3 ficaram feridas e foi realizada a captura de um bandoleiro. Entre as vítimas figuram um carabineiro e dois policiais feridos. Os bandoleiros são responsabilizados pelos assassínios.

A PDF não pode apurar infratores

Se todos (ou a maioria) dos estabelecimentos comerciais e industriais abrirem suas portas hoje, feriado municipal decretado para comemorar o aniversário da promulgação da autonomia do Distrito Federal não terá gente nem meios sequer para verificar quem estará desrespeitando a lei, quanto mais para obrigar os recalcitrantes a obedecerem.

Esta é a convicção do Diretor do Departamento de Fiscalização da PDF, sr. Félix Schmidt, a quem o prefeito Negrão de Lima entregou a missão de executar com êxito os planos da batalha que travou com o comércio carioca, para fazer respeitar o decreto que instituiu o feriado.

Justiça sem decisão

Nenhuma solução judicial foi dada à divergência, visto que o mandado de segurança requerido pelo comércio contra a proibição de trabalhar foi distribuído ontem, em cima da hora, à Quinta Câmara Cível do Tribunal de Justiça, cujo presidente não teve tempo sequer de designar relator para a matéria. Amanhã, se o caso chegar a entrar em julgamento, nenhum efeito pràticamente surtirá o mandado, pois a Câmara só se reune à tarde.

Por sua vez, nenhum empregado no comércio ou na indústria será obrigado a trabalhar hoje, segundo o Procurador Geral da Justiça do Trabalho, sr. Antero de Carvalho. Assim, quem faltar ao trabalho não sofrerá desconto algum em seus salários. A Justiça do Trabalho garantirá o feriado.

Comissão de PSD e PTB para a lei rural

Como resultado do entendimento havido ontem entre o sr. Juscelino Kubitschek e os líderes Vieira de Melo e Batista Ramos, durante o qual foi examinada a rejeição pela Câmara do projeto estendendo a legislação trabalhista ao homem do campo, será constituida comissão interpartidária para encaminhar nova fórmula com àquêle objetivo, ficando assim solucionada a crise entre o PSD e o PTB, cujo acôrdo de caráter legislativo esteve prestes a ser denunciado.

Na reunião dos dois líderes com o Presidente da República foram focalizados outros problemas de caráter político e legislativo, havendo uma troca de idéias sôbre a emenda parlamentarista, tendo o deputado Vieira de Melo lembrado que àquela proposição em breve vai voltar a ser objeto de debate na Câmara. Estavam presentes também os srs. Nereu Ramos, Leoberto Leal e Manuel Novais.

Os assuntos tratados

Declarou o líder Vieira de Melo que na reunião não se tratou do novo processo contra o sr. Carlos Lacerda, nem da propalada crise militar ou das declarações do governador Jânio Quadros.

Além do caso do projeto da legislação do homem do campo, houve uma troca de idéias sôbre a emenda parlamentarista e o estudo de providências de caráter legislativo. Recomendou o sr. Juscelino Kubitschek ao líder da Maioria especial atenção para o projeto criando o Fundo de Marinha Mercante, o qual deverá tramitar no plenário da Câmara em regime de urgência, logo depois das tarifas alfandegárias.

Parlamentarismo

Disse o líder Vieira de Melo, aos jornalistas, num breve encontro em seu gabinete, à tarde, que a respeito do problema da emenda parlamentarista lembrou ao Presidente da República que o assunto novamente ia ser debatido na Câmara. Não houve instruções do sr. Juscelino Kubitschek a respeito do assunto. Reafirmando-se parlamentarista, disse o sr. Vieira de Melo que sua posição continua a mesma, explicando-se:

— Não sei se êste Congresso poderá reformar a Constituição para alterar o sistema de govêrno. Não tem êle poderes constituintes e por isso acredito que não deve deliberar sôbre a emenda em apreço.

Monopólio de Estado ou monopólio privado

O sr. Argemiro Figueiredo pediu ontem no Senado que o Govêrno se defina sôbre o nacionalismo econômico. Mais importante seria uma definição sôbre o intervencionismo estatal, ou seja, os limites em que êle deve conter-se para desempenhar o único papel que lhe compete num país democrático: estimular e, ao mesmo tempo, orientar o desenvolvimento econômico baseado na livre iniciativa.

Exemplo dêsse intervencionismo é o monopólio estatal do petróleo, que os legisladores brasileiros julgaram necessário estabelecer para evitar que a economia nacional ficasse agrilhoada ao truste internacional. Certo ou errado, o Congresso fixou uma política e o Govêrno não poderia deixar de cumpri-la, esgotando todos os recursos para assegurar-lhe o melhor sucesso.

O monopólio em si não poderia gozar da simpatia do Congresso e da forte corrente de opinião que apoia a Petrobrás. A solução adotada foi considerada o mal menor. Pode-se mesmo afirmar que foi o receio do truste, do monopólio privado, que levou os deputados e senadores a se decidirem pelo monopólio estatal, em princípio menos perigoso que aquêle.

Discute-se agora se o privilégio da Petrobrás deve ou não abranger a manipulação dos subprodutos primários, dos quais depende a indústria petroquímica, quer dizer, a manufatura de plásticos, borracha sintética, detergentes, solventes, fertilizantes etc.

E' essa a explicação do súbito recrudescimento da campanha antiintervencionista, nas vésperas de adotar o Govêrno uma orientação definitiva sôbre a matéria.

Nosso ponto de vista em face do problema não comporta dúvidas: doutrinàriamente somos contra os monopólios, mesmo os estatais, mas no caso particular julgamos que a extensão do domínio da Petrobrás aos subprodutos primários do petróleo é um imperativo lógico. Reservando-se o Govêrno o fornecimento dos produtos básicos à indústria petroquímica, evitará a instauração de um monopólio privado para explorar essa matéria-prima, o que está rigorosamente dentro da política adotada pelo Congresso em relação ao petróleo. Tal solução facultará à Petrobrás a obtenção de extraordinários recursos para a exploração petrolífera, pois a manipulação dos subprodutos é rendosíssima.

Se a Petrobrás existe, se o monopólio foi julgado a única forma conveniente de obter o combustível líquido, é preciso ter a coragem de estender o campo da ação estatal até os resíduos do petróleo, prestigiando-se a Petrobrás e propiciando-lhe os elementos para o seu completo êxito.

Sejamos coerentes!

"SÃO PAULO"
COMPANHIA NACIONAL DE SEGUROS DE VIDA
DIRETORES
Dr. José Maria Whitaker
Dr. Erasmo Teixeira de Assumpção
Dr. José Carlos de Macedo Soares
Sede — Rua 15 de Novembro, 324 — São Paulo
Sucursal no Rio de Janeiro — Av. Rio Branco, 173 — 10.º andar

★ Jânio e a crise de ética ★

O sr. Jânio Quadros tem sido tratado a vela de libra pela UDN. Basta ler os jornais que vêm fazendo eco às vozes mais barulhentas da ala extremista do partido — hoje, felizmente, quase reduzida aos brados de alarma do incorrigível líder udenista na Câmara — para perceber-se que há uma secreta esperança de que o Governador de São Paulo venha a representar um papel decisivo na oposição contra o Govêrno, polarizando fôrças até agora dispersas.

Editoriais repetidos cantam a obra administrativa do estadista mato-grossense. Ainda outro dia, um prestigioso matutino comparava sua conduta com a do sr. Juscelino Kubitschek, que passou a ser destratado de todas as maneiras desde que se recusou a descumprir a lei da Petrobrás.

Pois ontem, o sr. Jânio Quadros falou ao "O Globo" sôbre a situação nacional, em declarações que foram uma verdadeira contestação ao libelo irresponsável que se vem levantando contra o Govêrno Federal.

Desanca o entrevistado os agitadores contumazes que estão procurando envenenar a atmosfera; chegando a dizer, com endereço mais do que certo: "Não há de ser com o desprestígio e o insulto às autoridades que se consolide o regime e se mantenha a paz e a tranquilidade da Nação". E diz mesmo a certa altura: "Aquêles que se inclinam para a crítica fácil parecem ignorar com malícia o que o Presidente vem fazendo para colocar a casa em ordem".

Apela ainda o Governador para que todos dêem um crédito de confiança ao Chefe da Nação, sobretudo "quando se sabe que em seus erros não mora a malícia e a má-fé".

A entrevista faz ainda menção às crises econômica, social e política por que atravessa o Brasil, exagerando um pouco, o que é de seu estilo.

Mas devemos reconhecer que há realmente uma crise muito grave no país, esta mais de natureza moral que política, talvez consequência da tibieza dos governantes diante da ação desenvolta de certos grupos de pressão, que agem sôbre o Govêrno, achando-o suscetível de intimidação.

Exemplo dêsse fenômeno é o ultimatum lançado pelas associações da indústria e do comércio ao Prefeito do Distrito Federal, para que êle deixasse de cumprir uma lei votada regularmente pelo Legislativo local e sancionada por êle, lei que decreta feriado para hoje, dia 3, data da autonomia do Distrito.

Combatemos a autonomia, jamais tivemos a menor simpatia por essa medida e, se tivéssemos voz no capítulo, o dia de hoje não seria de festa. Mas o fato é que uma lei foi votada e sancionada. A ninguém é lícito recusar-se escandalosamente a cumpri-la, menos a pretexto de que é inconstitucional. Se a lei é inconstitucional, existem recursos para deitá-la abaixo sem que os interessados lancem mão de uma demonstração sediciosa.

Deram, pois, um péssimo exemplo as classes conservadoras, ou melhor, os líderes que em seu nome tomaram a iniciativa antipática e indefensável de pôr a faca nos peitos do Governador da Cidade, obrigando-o a repelir a intimação para não ser humilhado.

Realmente, algumas coisas estão acontecendo que autorizam a crer numa crise de ética, mesmo nas profissões mais conspícuas, de onde sempre veio uma palavra de prudência, de serenidade e de ordem.

DANTON JOBIM

VAMOS TER DEZ MÊSES DE SILÊNCIO ATÔMICO

Diário Internacional

Relações

O Ministério da Fazenda promete para breve uma intensificação na fiscalização da fronteira com a Argentina. A medida se impõe, para a defesa do Tesouro Nacional, mas o problema não é tão simples assim, de apenas fiscalização, que seria um trabalho unicamente policial.

Há também o aspecto político, que, em se tratando da Argentina, nosso grande vizinho, chega a assumir importância muito maior do que o econômico. Assim, a par da ação do Ministério da Fazenda, é necessária também uma ação do Ministério do Exterior, que se vem revelando bastante prático no trato de assuntos argentinos, depois de Perón.

Conhecemos a fronteira com a Argentina. No caso, êsse detalhe é importante, porque se trata de transmitir aos leitores uma situação de relações fronteiriças entre dois países, com as repercussões que possa ter no âmbito geral das relações.

Inadvertidamente, muitas vezes por chovinismo, jornais argentinos e brasileiros acusam policiais de ambos os lados do rio Uruguai de matarem argentinos, do lado de cá, e brasileiros, do lado de lá.

Resultado: tais notícias provocam animosidade nas populações da fronteira, com argentinos contra brasileiros, e brasileiros contra argentinos. Isto, transmitido do Sul para o Centro, no Brasil, e do Norte para Buenos Aires, na Argentina, projeta uma animosidade fronteiriça, resultante de incompreensão, para o plano de nacional, nos dois países.

O que há, na realidade, é uma guerra de contrabandistas, argentinos e brasileiros, com as polícias argentina e brasileira. Isto, uma ação mais eficaz do nosso Ministério da Fazenda, poderia resolver, no que se refere à salvaguarda do nosso Tesouro, e os argentinos que resolvam a sua parte.

Mas é preciso também uma ação política, para acabar com os malentendidos. Argentinos e brasileiros têm de compreender que suas relações não podem estar subordinadas aos conflitos de ambos os países.

A CAMINHO DA MORTE

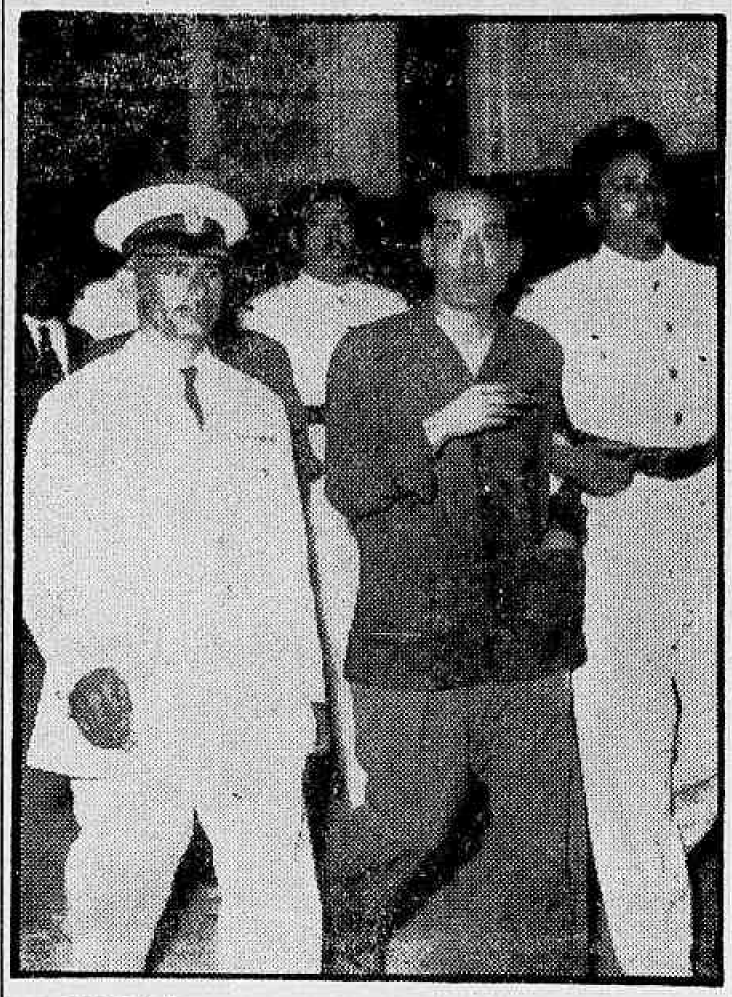

CAIRO, Egito — Sayed Amin Amhmoud, antigo diretor da Escola Preparatória do Cairo, volta à prisão depois de ter sido condenado à morte. É acusado de ter feito espionagem para os ingleses. — (Foto INP-DC).

Gasto e cansado o aparelho que serviu à Rússia

LONDRES, 2 — (UP-DC) — A Rússia enfrenta a sua pior crise interna desde o fim da guerra. A informação é do "Chatam House Review", do Instituto Real de Negócios estrangeiros.

Diz a revista: — "O aparelho que serviu ao país durante os 25 anos em que Stalin estêve à frente da centralizada e rigorosamente controlada economia, parece haver chegado ao limite de sua eficácia".

PARA O DESARMAMENTO

Estudiosos de fatos russos vêm suspeitando, desde algum tempo, que pressões internas muito grandes estão por trás da ansiedade de Moscou em chegar a um acôrdo de desarmamento com o Ocidente. As conclusões da revista inglêsa reforçam a impressão de que a Rússia deseja uma pausa, para respirar e solucionar problemas internos.

Disse: — "Dirigentes russos chegaram à conclusão de que não poderão manter seu recorde de crescimento econômico, sem uma reorganização drástica do país".

Revezes russos

Para a revista inglêsa, os grandes revezes da produção russa se devem a falhas nos planos, que não dão margem suficientes para contingências. Assinala, ainda, o papel das organizações do PC na política de descentralização, anunciada por Kruchev.

Previne, no entanto, que os secretários do PC e seus projetistas esperam aumentar sua esfera de influência, à custa de outros setores.

Moscou e Pequim: F. Dulles anuncia "Govêrno livre"

LONDRES • WASHINGTON, 2 — (FP-UP-DC) — Suspensão das provas atômicas durante 10 meses, com a suspensão paralela da fabricação de tôdas as armas nucleares, inclusive detonadores atômicos de teleguiados, até 1959 — eis a proposta feita pelas potências ocidentais aos russos. Embora sem compromisso, o delegado russo, Valerian Zorin, aprovou-a.

A Conferência do Desarmamento, em Londres, espera agora a resposta definitiva dos russos, que virá de Moscou.

PRIMEIRO PASSO

Depois da reunião, o delegado francês, Jules Moch, declarou que o seu país está disposto a interromper os trabalhos de fabricação de sua primeira bomba atômica, caso a Rússia aceite a proposta ocidental. O Ministro do Exterior inglês, Selwyn Lloyd sugeriu, em nome das quatro potências ocidentais, que o período de suspensão de 10 meses comece logo que o acôrdo seja ratificado.

Rússia e ocidente estão agora mais perto do que nunca de um acôrdo de desarmamento, tanto quanto a armamentos atômicos, como clássicos.

China fora

Falando em Washington, o secretário de Estado Dulles recusou a proposta para que a China participe da Conferência do Desarmamento. Anunciou, ainda, a substituição eventual dos atuais governos russo e chineses — por "governos livres".

Vacina contra gripe

NOVA IORQUE, 2 (FP) — O jornal "New York World-Telegram and Sun" anuncia a criação de uma vacina contra a gripe asiática, nos Estados Unidos.

A referida vacina, segundo o jornal, será produzida em quantidades suficientes para ser entregue ao mercado no mês de outubro, época em que o perigo de uma epidemia poderia ser mais forte nos Estados Unidos.

Terremoto no Irã com 100 mortos

TEERÃ, 2 (FP) — Mais de cem mortos foram, até agora, identificados, em consequência do tremor de terra que devastou, na noite de hoje, a margem iraniana do Mar Cáspio.

Segundo certas indicações, o epicentro do abalo sísmico foi localizado nas faldas do Monte Damovand, vulcão extinto, que constitui, com seus 5.600 metros de altitude, o cume mais elevado da cadeia de montanhas de Alborz.

As aldeias dos vales vizinhos foram as mais atingidas. A de Laridagan foi completamente destruída, e numerosos habitantes foram mortos por avalanchas de pedras.

Na região de Bidol, onde o abalo sísmico ocasionou 60 mortes, os habitantes, tomados de pânico, refugiaram-se no interior.

Ante o que foi denominado de "catástrofe nacional", o Presidente do Conselho, sr. Manoutcher Eghbal, decidiu enviar para a região do Mar Cáspio todos os grupos de socorro, e todo o material sanitário de que dispõe a Cruz Vermelha Iraniana. Foram celebradas, hoje, preces nas grandes mesquitas da capital, em memória das vítimas dêsse tremor de terra, sem precedentes desde o início do século.

ENCONTRADOS OS CORPOS DAS CRIANÇAS

LONDRES, 2 (FP) — Foram descobertos ontem à noite por um policial, em bosque situado nas proximidades de Bristol, junto a um asilo de alienados, os cadáveres de Royston Sheasbei, menino de cinco anos de idade, e de sua irmã June, de sete anos, desaparecidos no dia 20 de junho.

As crianças estavam enterradas em uma cova pouco profunda e em parte descobertas em consequência das chuvas torrenciais. Alguns dias após o desaparecimento dessas crianças, os seus pais haviam recebido uma carta anônima pedindo-lhes, sob ameaça de morte, um resgate de 200 libras.

CRIME

A polícia depositou, em posta restante, como pedia, o autor da carta, um pacote contendo notas bancárias. Mas o autor da carta não apresentou para recber o pacote. A despeito das ameaças de que foram alvo os pais das pequenas vítimas, a polícia não exclui a hipótese de um crime sádico.

PORTA-VOZ

ESTADOS UNIDOS: Julgar ou não julgar

Nas Filipinas, continuam as manifestações antiamericanas, exigindo que o marujo americano acusado de crime automobilístico seja julgado pela justiça filipina. O marujo, ex-marujo, na realidade, é George Roe, que em janeiro de 56 feriu um filipino num acidente de automóvel.

Em Washington, o Secretário de Justiça americano declarou que o Japão tem todo o direito de julgar o soldado Girard. O soldado americano, servindo em base no Japão, matou acidentalmente uma mulher japonêsa, quando fazia exercícios de tiro.

As manifestações antiamericanas em Formosa foram provocadas pela absolvição, em tribunal militar americano, de um sargento que havia morto um chinês. Os chineses queriam que êles mesmos julgassem o sargento americano, como japonêses e filipinos querem julgar os americanos que cometeram crimes no Japão e nas Filipinas, e não nos Estados Unidos.

O presidente Eisenhower está de acôrdo com que Girard seja julgado pela justiça japonêsa, mas um tribunal de instância inferior decidiu que êle seja julgado pela justiça militar americana. O Govêrno recorreu para a Côrte Suprema, mas antes que esta dê o seu veredito, o Secretário de Justiça vem a público — afirmar que o Japão tem todo o direito em julgar o soldado Girard.

ALEMANHA: Primeiro submarino

O primeiro submarino da nova Marinha de Guerra alemã saiu há pouco dos estaleiros "Howaltswerken", de Kiel. Trata-se do "UN-20", de 250 toneladas.

E' o antigo "U-2365", da Marinha de Guerra do Terceiro Reich, afundado em 1945 pela própria tripulação, ao largo da ilha dinamarquesa de Anholt. Posto a flutuar há alguns meses, tôdas as suas máquinas foram recolocadas em bom estado de funcionamento, à exceção dos motores elétricos.

O "U-20" será submarino-escola.

FRANÇA: Novidades na África

Em Libertyville, Africa Ocidental Francesa, as autoridades anunciaram a primeira descoberta de minério de urânio. A notícia se refere aos territórios franceses na África.

A descoberta foi mantida em segrêdo desde dezembro do ano passado. Os depósitos estão situados a 30 quilômetros das jazidas de manganês de Moamba, e a sua veia é rica, segundo os técnicos.

A notícia coincide com informações de Paris de que França e Estados Unidos assinaram novo acôrdo, pelo qual o primeiro receberá dois quilos e meio de urânio para pesquisas.

GENEBRA: Conferência de poliomielite

Com a participação de mil delegados, de 50 países, inaugura-se em Genebra a IV Conferência Internacional de Poliomielite. Estarão presentes 60 dos maiores técnicos mundiais em paralisia infantil.

O dr. Jonas Salk, descobridor da vacina preventiva que tem o seu nome, comparecerá. Tôda a segunda parte da conferência será dedicada à experiência dos americanos com a vacina Salk. Segundo dados obtidos pela Organização Mundial de Saúde, verifica-se um aumento das epidemias de poliomielite, em todo o mundo.

Em países onde há 10 anos não era conhecida, a poliomielite começa a chegar.

ARGENTINA: Perón presente

O ex-ditador Juan Perón vem participando ativamente da campanha para as eleições de 28 de julho, que indicarão a nova Assembléia Constituinte. Através de folhetos distribuidos clandestinamente, êle dá aos seus seguidores as instruções de voto.

Diz um dos folhetos, assinado pelo ex-ditador: — "Os peronistas não devem votar. Se, por qualquer motivo, tiverem que votar, que votem em branco, ou com papel em que esteja escrita a palavra "assassinos".

Perón acusa o regime atual de querer suprimir, por meio de eleições, a "a Constituição justicialista", para reinstalar a "exploração operária e o colonialismo".

OS CACHORROS CHINESES ESTÃO SUMINDO DA CHINA. É PRECISO IMPORTÁ-LOS DA DINAMARCA

Está agonizante Fulgêncio Batista, ditador de Cuba

NOVA IORQUE e HAVANA, 2 — (FP-UP-DC) — A concentração política para o ditador Batista, organizada por quatro pequenos partidos, foi um fracasso completo. A afirmação é do "New York Time", que disse: "O pouco comparecimento ao comício é uma prova da oposição a Batista na Província do Oriente, a zona mais rica e mais populosa de Cuba".

A concentração foi em Santiago de Cuba, a segunda cidade do país, e Capital da Província do Oriente, região onde operam os rebeldes de Fidel Castro.

DITADOR MAL INFORMADO

Ainda do "New York Times": — "O fracasso do comício foi uma prova de que o presidente Batista, como tantos outros ditadores, é mal informado pelos seus adeptos. A situação em Cuba continua piorando, e se aproxima, inexoràvelmente, de seu ponto culminante".

A concentração governista deixou um saldo de seis mortos e três feridos, em Santiago, e cinco feridos em Havana. Informação oficial diz que nas últimas 48 horas, explodiram em todo o país 30 bombas, tendo três casas sido destruídas por bombas "Molotov".

Sepultamento

Setecentas pessoas, sendo 300 mulheres, assistiram ao sepultamento, em Santiago de Cuba, dos três jovens revolucionários mortos em choque com a polícia, domingo. Todos cantaram o hino nacional cubano.

A polícia não perturbou a cerimônia. Já os cadáveres dos dois militares mortos, foram mandados para suas cidades.

Gripe fecha reunião

DESMOINES, Iowa, 2 (UP) — Uma epidemia de gripe sem precedentes fêz com que as autoridades encerrassem a Conferência Internacional Religiosa da qual participavam 1.800 jovens de todo o mundo.

A conferência havia sido convocada pela Organização da Juventude Presbiteriana dos Estados Unidos e havia sido inaugurada ontem no Gonwell College.

Pedida a intervenção dos EE .UU. na questão argelina

WASHINGTON, 2 — (FP) — "A Argélia deixou de ser um problema exclusivamente francês e nunca mais o será", declarou hoje à tarde o senador democrata de Massachusetts John Kennedy, num discurso de 7.000 palavras pronunciado no Senado e consagrado ao problema argelino.

"Chegou o momento dos Estados Unidos — afirmou o Senador — enfrentarem a dura realidade e assumirem suas responsabilidades à frente do mundo livre — nas Nações Unidas, na NATO, na administração dos nossos programas de auxílio mútuo e no exercício da nossa diplomacia — abrindo o caminho que leva à independência política da Argélia".

VERDADEIRO LÍBELO

O senador Kennedy, cujo discurso constitui, em sua maior parte, um verdadeiro libelo contra a lentidão e a insuficiência que, na sua opinião, caracterizam a política francesa na Argélia, propôs uma radical modificação da política norte-americana na África do Norte e apresentou ao Congresso uma resolução nesse sentido.

Ação direta

Segundo o senador Kennedy, os Estados Unidos não deverão "impor" uma solução. "Mas — acrescentou — também não afirmarei com insistência o ponto de vista segundo o qual os processos embaraçados nas Nações Unidas oferecem necessàriamente os melhores meios para se resolver uma divergência dêsse gênero. Todavia, uma recomendação e uma ação direta das Nações Unidas seriam preferíveis a uma atitude de passividade a respeito dêsse problema e, de qualquer maenira, quando essa questão figurar de novo na ordem do dia da ONU, os Estados Unidos deverão fazer uma revisão draconiana da posição Dillon-Lodge na qual a nossa política estêve por muito tempo encerrada como num espartilho.

PRODUÇÃO EM MASSA

WASHINGTON (Nova York) — Sharkey, a jovem cadela orgulhosa de sua fertilidade, exibe a sua mais recente ninhada. A orgulhosa "mamã" é de propriedade de Anthony Pucciarelli, de Washington, que vai distribuir os filhotes com os amigos. — (Foto INP-DC).

"Audrey" matou 293

LAKE CHARLES, (Louisiana) — 2 (FP) — O total dos corpos encontrados das vítimas do furacão "Audrey" eleva-se, atualmente, a 293, segundo foi informado pelo sr. Henry Reid, encarregado das operações de salvamento.

O trabalho de busca das vítimas, nas ruinas de região de Cameron, a mais sacrificada, onde, sob o tórrido calor, atualmente reinante, nessa região, a maioria das vítimas era constituida de pescadores ocasionais, tornou-se, pràticamente, impossível, mesmo para os homens mais fortes, segundo disse o "sheriff" sr. Reid.

Por motivo do perigo de epidemias, é impossível transferir-se o entêrro de todos êsses corpos, tendo sido cavadas valas comuns, onde os mesmos estão sendo sepultados.

PERNAS AO SOL

ROMA (Itália) — A estrêla do cinema americano Esther Williams, auxiliada por uma moça do studio, expõe suas famosas pernas. Esther está em Roma filmando, com Jeff Chandler, a película "Raw Wind in Eden". — (Foto INP-DC).

Começa em todo o mundo o Ano Geofísico

ILHA DE SÃO NICOLAU, NOVA IORQUE e BUENOS AIRES, 2 — (FP-UP-DC) — Lançando o seu primeiro foguete, para estudo das manchas solares e efeitos nas ondas hertzianas, os Estados Unidos inauguraram o Ano Geofísico Internacional. O foguete foi lançado da Ilha de São Nicoláu, na Califórnia.

Em São Nicoláu fica uma base naval. Os cientistas disseram que a operação teve êxito.

ONDE FOI

O foguête lançado pelos americanos tinha sete metros de comprimento, e uma câmara de instrumentos registradores. Foi lançado ao espaço ao meio dia, e chegou a quase 202 mil metros de altura, em dois minutos, tendo transmitido, antes de cair, informações sôbre a irradiação solar.

Durante a sua corrida, a velocidade máxima foi de um quilômetro e meio por segundo. Caiu depois ao mar, a 25 milhas aproximadamente ao largo da ilha de São Nicolau.

Na Argentina

Inaugurando o Ano Geofísico Internacional, o Presidente da Comissão Nacional argentina disse no rádio que a Argentina não podia ficar alheia a "atividade científica de tanta importância".

O Ano Geofísico Internacional terá a participação de 64 países, cujos cientistas estudarão a fundo, e em colaboração, todos os fenômenos da física terrestre.

Chineses contra florescimento de todas as flôres

HONG KONG, 2 — (FP-UP-DC) — As principais tarefas dos tribunais chineses (do povo) são a luta contra os crimes e a consolidação do regime democrático popular, disse Tung Pi Wu, Presidente da Côrte Suprema do Povo, falando no Congresso Nacional do Povo Chinês. Depois de afirmar que o advento do regime sociolista havia determinado "uma nítida diminuição dos crimes" acentuou que êsse fato não significava o desaparecimento das atividades "contra-revolucionárias".

Disse, ainda, que a campanha da "retificação" resultara em críticas e sugestões úteis.

CONTRA A DIREITA

Aceitando como úteis as críticas e sugestões, o sr. acentuou: — "Mas os direitistas aproveitaram a oportunidade para criticarem o Partido Comunista". Daí, disse, a razão pela qual principal tarefa dos tribunais do povo chinês é combater as idéias políticas de direita.

Outro a criticar os direitistas foi o operário Chu Shunyu, que disse: — "Êles dizem que tudo é mau e que sòmente êles são bons. Posso afirmar, no entanto, que os operários chineses estão entusiasmados com os progressos gigantescos, conseguidos pelo regime comunista".

Criticando Ministro

O operário criticou o Ministro da Construção por ter feito numerosas encomendas de turbinas a vapor, no estrangeiro, não utilizando suficientemente as possibilidades chinesas. Como argumento, acrescentou que na sua fábrica haviam sido fixados em nível muito baixo os objetivos da produção de 57.

Terminando: — "Êsses objetivos poderiam ter sido quatro vêzes maiores".

Combate à aftosa

No intuito de participar, com o Govêrno do Ceará, da luta que êste vem mantendo contra a epizootia que grassa atualmente entre os rebanhos, o Laboratório Hertape Ltda., de Belo Horizonte, acaba de colocar à disposição daquêle govêrno cêrca de cinco mil doses de vacina contra a aftosa, de novo tipo.

Essa oferta, feita através do seu representante em Fortaleza — Medicamentos Ltda. —, constitui importante e louvável cooperação do conhecido laboratório veterinário mineiro para com os poderes públicos e os criadores cearenses.

O cinema como veículo de relações públicas

O sr. Jean Manzen pronunciará, amanhã, quinta-feira, uma palestra sob o tema: "O Cinema como Veículo de Relações Públicas", no 13.º andar do edifício da Associação dos Empregados no Comércio, Av. Rio Branco, 120, 13.º andar. Horário: 18 horas. A palestra do conhecido cinematografista e jornalista é patrocinada pela Associação Brasileira de Relações, que convida a assistí-la tôdas as pessoas interessadas na divulgação institucional através do cinema.

Variola e alastrim: Argentina

BUENOS AIRES, 2 (UP) — O aparecimento de diversos casos de variola e alastrim em diversas zonas do país provocou uma intensificação das medidas preventivas, tendo sido ordenada em diversas provincias, especialmente na zona central e do litoral, a vacinação anti-varíolica obrigatória.

Nesta capital, as autoridades sanitárias determinaram que não se autorize qualquer movimentação de papéis nas repartições municipais sem que o interessado apresente atestado de vacina tirado recentemente. Determinou-se, ademais, que os funcionários municipais não receberão seus vencimentos se igualmente não apresentaram o atestado de que foram vacinados recentemente.

Publicações

Está em circulação a "Revista Brasileira de Gêneros Alimentícios", publicação que se consagra às questões relativas à produção, distribuição e preparação de produtos destinados à alimentação. Pioneira, no Brasil, nesse vasto campo que abrange as atividades de milhões de brasileiros que produzem, industrializam, preparam e distribuem gêneros alimentícios, a nova publicação está sendo orientada pelos nossos confrades João do Rêgo Barros Júnior e A. Werneck Genofre.

DR. LAURO LANA
DOENÇAS INTERNAS
Largo S. Francisco, 26, das 2 às 5 hs. — Av. Copacabana 540
Das 9 às 11 horas
Telefones: 43-3801 e 57-7413

Conversam Pequim e Londres

LONDRES, 2 (UP) — A Grã-Bretanha e a China Comunista se preparam para nomear missões comerciais reciprocas, neste outono, para intensificar seu comércio.

A China já indicou que está disposta a conceder vistos com mais liberalidade aos representantes comerciais britânicos, e uma missão comercial chinesa foi convidada a vir à Grã-Bretanha, onde será formada a Comissão Comercial Sino-Britânica. Não obstante, as esperanças de grandes negócios foram consideràvelmente amortecidas pelas últimas medidas chinesas de economia, decretadas em virtude de suas dificuldades internas.

Entre os aliados da Organização do Tratado do Atlântico Norte (OTAN) está sendo negociada, entretanto, a fixação de quotas para a exportação de produtos embarcados para a China Comunista. Segundo se sabe, cada membro da «Chincom», a organização que administra as restrições, conta também com a participação do Japão, determinará sua quota correspondente, e em seguida será negociada uma quota geral para que a China não receba mercadorias que não sejam compatíveis com as necessidades de tempo de paz.

A «Chincom», inclusive a Grã-Bretanha, estão dispostas a não se excederem para satisfazer, na medida do possível, os Estados Unidos, que continuam se opondo ao alívio das restrições, mas pelo menos por algum tempo isto não exigirá grande esfôrço, pois o comércio com Pequim será forçosamente moderado.

O Presidente da Comissão Econômica Nacional Chinesa, Po Ir Po, pediu, segundo notícias recebidas hoje de Pequim, que se use ao máximo a produção nacional, ainda que a mesma seja de qualidade inferior, alegando que os «erros» passados fizeram com que sobrassem muitas reservas nacionais. Até agora a China supre grande parte de suas necessidades da Rússia, ainda que com atrasos, segundo acordos negociados anualmente, e por isso os acordos presentes ainda têm oito ou dez meses de vigência, o que retardará o incremento dos negócios com o Ocidente.

FERRARI: P. T. B. NÃO VAI ROMPER COM O P. S. D.

Fará histórico do acôrdo dos 2 partidos

Devidamente autorizado pela bancada trabalhista, o sr. Fernando Ferrari deverá ocupar amanhã a tribuna da Câmara, para fazer um histórico do acôrdo entre o seu partido e o PSD, cujo ponto mais importante a seu ver é a extensão da legislação trabalhista ao homem do campo.

Referindo-se ao fato do PSD não haver cumprido o compromisso, a respeito daquela medida, disse que o PTB não vê motivo de rompimento, acrescentando que na reunião de ontem do partido ninguém propôs a denúncia do acôrdo. Acentuou ainda os trabalhistas não querem, por outro lado, criar dificuldades a JK, que com êles vem agindo com grande lisura para com o PTB.

LINHAS GERAIS DO DISCURSO

Ficou o ex-líder autorizado a estranhar, da tribuna da Câmara, que os aliados do PSD, aos quais o PTB tem dado tanto visando apenas os superiores interêsses do país e a estabilidade do Govêrno, não lhes tenham retribuido com a mesma conduta.

O caso da rejeição do projeto do homem do campo fica, assim, entregue ao julgamento da Nação. Dará o PTB, porém, uma oportunidade aos seus aliados de se reabilitarem, apresentando outro projeto sôbre o mesmo assunto, esperando a sua cooperação.

Aceita a comissão

Os trabalhistas aceitaram a idéia da constituição de uma comissão interpartidária, para reexame do assunto da legislação do homem do campo. A idéia foi sugerida, na reunião da bancada do PTB, pelo líder Batista Ramos, depois de um entendimento mantido com o Presidente da República e o líder da Maioria, sr. Vieira de Melo.

A respeito do entendimento, o sr. Batista Ramos fêz uma breve explanação à bancada, dizendo das intenções do sr. Juscelino Kubitschek, favoráveis a que os trabalhadores do campo tenham uma legislação própria.

Nota oficial

À tarde, o gabinete do sr. Batista Ramos, na Câmara, distribuiu a seguinte nota oficial, sôbre a reunião da bancada:

«A Bancada Nacional do Partido Trabalhista Brasileiro, com assento no Congresso, em sua reunião de hoje, na Sede do Partido, sob a presidência do deputado Batista Ramos, líder da bancada na Câmara, após debater a recente rejeição, pela Câmara, do projeto que estendia a legislação social ao trabalhador rural, resolveu:

1º) — Constituir uma Comissão Interpartidária para reexaminar o assunto, tendo por base a Mensagem do Presidente Vargas que se encontra no Congresso;

2º) — adotar providências no sentido de melhor aparelhar o Ministério do Trabalho, Indústria e Comércio para a fiscalização das leis sociais já existentes e relativas ao trabalhador rural, objetivando assegurar-lhes os direitos já consagrados, tais como salário-mínimo, férias, aviso prévio, repouso semanal remunerado, acidente no trabalho e sindicalização;

3º) — acelerar a tramitação de todos os projetos que venham aperfeiçoar a execução das leis trabalhistas, como por exemplo o Projeto n. 4.074, que reforma as Delegacias Regionais do Trabalho e de que é relator o líder Batista Ramos; e

4º) — incumbir o deputado Fernando Ferrari de, em nome da Bancada, da tribuna da Câmara, falar sôbre o assunto.

Rio de Janeiro, 2 de julho de 1957 — Dep. Batista Ramos, líder».

COFAP vai ser prorrogada

— No momento, há todo interêsse do Govêrno na prorrogação do prazo de vigência da COFAP e o próprio Presidente da República já se manifestou no sentido da conveniência dessa prorrogação.

Tal declaração foi feita ontem pelo cel. Frederico Mindelo, presidente daquela Comissão, a propósito de notícias que circularam sôbre a sua próxima extinção.

CONDIÇÕES PERSISTEM

— Persistem tôdas as condições que levaram o Govêrno a intervir no domínio econômico para assegurar a livre distribuição de produtos necessários ao consumo do povo, acrescentou, dizendo mais que está em estudos um plano de reforma da atual estrutura da Comissão. Uma vez concluídos êsses estudos, serão os mesmos encaminhados ao presidente Juscelino Kubitschek, que decidirá.

Estado do Rio terá sua Universidade

A idéia da criação da Universidade do Estado do Rio de Janeiro foi aprovada ontem, pelo governador Miguel Couto Filho, que ordenou a feitura da mensagem a ser enviada à Assembléia Legislativa daquela unidade da Federação.

Em função de proposta do Secretário da Educação fluminense, sr. Rubens Falcão, pretende o governador Miguel Couto Filho incorporar também ao patrimônio do Estado a Faculdade de Filosofia de Niterói, considerada a cúpula da nova organização universitária.

Ouvidos diretores

O governador Miguel Couto Filho, assistido pelo sr. Rubens Falcão, realizou uma reunião no Palácio do Ingá com os diretores de tôdas as escolas superiores em funcionamento em Niterói, ouvindo-os demoradamente sôbre a idéia da criação da Universidade do Estado do Rio de Janeiro.

Círculos Operários: Congresso

Para comemorar o 25º aniversario do Movimento Circulista Operário do Brasil, a Confederação Nacional dos Círculos Operários realizará, de 15 a 18 de julho, no Rio de Janeiro, o Congresso Brasileiro dos Círculos Operários.

Estarão presentes ao conclave nada menos de 250 delegados de todos os Estados brasileiros, devendo a sessão inaugural ser presidida por d. Jaime de Barros Câmara, Cardeal-Arcebispo do Rio de Janeiro, e a sessão de encerramento pelo sr. Parsifal Barroso, Ministro do Trabalho.

História

O Movimento Circulista Operário do Brasil nasceu na cidade gaúcha de Pelotas, em 1932, por uma iniciativa do padre Leopoldo Brentano, S. J.. Hoje existem no Brasil nada menos de 322 círculos operários, em todos os Estados da Federação.

Os círculos operários são organizações trabalhistas que congregam trabalhadores católicos.

Loterias parariam se não fôssem revogadas as letras hipotecárias

Em entrevista, ontem publicada pela "Tribuna da Imprensa", o sr. Ricardo Xavier da Silveira, Diretor da Carteira de Colonização do Banco do Brasil, manifestou-se contrário ao ato do Presidente da República, que sancionou a lei 3.185, de 24 de junho de 1957.

Essa lei, como se sabe, revoga outra lei, a de n. 2.237 de 1954, que estabelecia o pagamento dos prêmios lotéricos com 50% de letras hipotecárias, a serem emitidas pelo Banco do Brasil, lei que ficara em desuso, por não ter sido regulamentada, senão êste ano, quando foi criada a referida carteira.

FUNCIONOU MAL

Disse, o sr. Ricardo Xavier da Silveira, que a lei revogada era perfeitamente aplicável, pois que funcionara de maneira excelente de 8 a 23 de junho último, e assim continuaria se não tivesse acontecido a revogação. Achamos de boa ética e para perfeito esclarecimento dos nossos leitores, ouvir sôbre o assunto os responsáveis pela Loteria Federal.

Atendidos pelo sr. Almeida Castanheira, contador chefe da atual organização, como já o fôra da anterior, dêle ouvimos o seguinte:

— Não é exato que a aplicação do art. 15 da lei 2.237, isto é, o pagamento de prêmios lotéricos com 50% de letras hipotecárias funcionara de maneira excelente. Funcionou nos 20 dias de sua aplicação, de maneira péssima. A recusa do público foi terminante e invencível. Não quiseram os contemplados aceitar de modo algum as letras hipotecárias. Quem compra bilhetes de loteria tem em vista receber dinheiro de contado, se a sorte o beneficiar e não letras vencíveis a 20 anos de prazo.

Revendedores compraram

— Como procederam, então, as loterias federal e estaduais?

— A Loteria Federal, dada a expectativa da revogação da lei, ante o pronunciamento do Congresso Nacional, resolveu iniciar as extrações, sujeitando-se ao regime da lei 2.237. Adquiriu as letras hipotecárias para os pagamentos devidos nas primeiras extrações. Como se sabe, porém, os prêmios são geralmente pagos pelas casas revendedoras, que só os cobram, depois, da concessionária, em encontro de contas. Essas casas revendedoras, viram-se na contingência para evitar o descrédito da loteria, de comprar aos próprios contemplados as letras hipotecárias.

Pediria recisão

— E assim continuaria?

— Foi uma experiência. Evidentemente, não seria possível continuar, pois que nem os revendedores nem a concessionária poderiam suportar o forte deságio de tais títulos, tanto mais que a margem de lucro da concessionária na atual concessão é insignificante. Diante do ocorrido, nessa fase experimental, a administração da Loteria Federal resolveu sustar a distribuição das loterias, a partir da extração 13a., marcada para 20 de julho.

— E a partir dessa data?

— Apesar de impressas as loterias até setembro, foi sustada a remessa dos bilhetes aos revendedores.

— De modo que, se não fôsse sancionado o projeto que se converteu em lei 3.185...

— A última extração da Loteria Federal seria realizada no dia 17 de julho. A concessionária pediria a rescisão do seu contrato.

As estaduais também

— E as loterias estaduais que estavam também sujeitas às letras hipotecárias, como procederam?

— Essas não chegaram a fazer pagamentos com letras hipotecárias; teriam de fazê-lo, porém, se tal regime não fôsse revogado.

— E nêsse caso?

— Parariam tôdas. Nenhuma loteria federal ou estadual poderia sobreviver, pagando a metade dos prêmios com letras vencíveis a 20 anos de prazo.

— Mas os portadores das letras hipotecárias não poderiam vendê-las na bôlsa?

20 milhões

— Nem êsse recurso teriam, porque essas letras não são negociáveis na Bôlsa, uma vez que não foram devidamente registradas. Contaram-me que uma contemplada foi à Carteira de Colonização oferecer letras pela metade do valôr e não obteve êxito.

— A Loteria Federal chegou a adquirir muitas letras?

— Mais de 20 milhões, que lhe darão sensível prejuízo, uma vez que está procurando regularizar a situação com os revendedores que não poderão ficar com tais títulos e não conseguirão vendê-los, senão particularmente e preço ínfimo.

CHEGAM OS CANADENSES

As senhoras Mary D. Sims, Elisabeth J. Hyde e Helen Wilson, do Canadá e E. Moran, da Austrália, e membro do Comitê Mundial de Bandeirantes, quando desembarcavam, no Galeão, procedentes de Nova York para tomar parte no XVI Congresso Mundial de Bandeirantes, a se realizar em Quitandinha, na próxima semana

Criança estrangeira defeituosa não entra no Brasil: SSP

"O Serviço de Saúde dos Portos tem se manifestado contrário às concessões que violem os dispositivos legais" — afirmou o sr. José Caracas, diretor do SSP, em ofício dirigido ao Ministro da Saúde, professor Maurício de Medeiros, refutando a notícia publicada por um matutino local e segundo a qual estava sendo permitida a entrada, no Brasil, de crianças estrangeiras defeituosas e doentes.

Em seu ofício de esclarecimento ao professor Maurício de Medeiros, o sr. José Caracas ainda informa que tôda a vez que se apresenta um caso o Instituto Nacional de Imigração e Colonização consulta o Serviço de Saúde dos Portos, que invariàvelmente nega a sua ausência à entrada de pessoas portadoras de defeitos físicos, doenças ou desordens.

O OFÍCIO

E' o seguinte, na íntegra, o ofício dirigido pelo Diretor do Serviço de Saúde dos Portos ao Ministro da Saúde.

"O Serviço de Saúde dos Portos, órgão que fiscaliza o desembarque dos passageiros do Exterior, não tem conhecimento de tal irregularidade e reputa a informação carente de veracidade. E' preciso desde logo acentuar que os "vistos" são concedidos no Exterior pelas autoridades consulares brasileiras, que sempre vêm consultando o Instituto Nacional de Imigração e Colonização quando os interessados apresentam anormalidade de saúde. Por sua vez, o IMC encaminha ao Serviço de Saúde dos Portos as consultas sôbre a autorização dos "vistos" tôdas as vêzes que o imigrante é portador de desordens ou doenças que a lei manda rejeitar. O SSP se tem manifestado uniformemente contrário às concessões que violem os dispositivos legais e nesse sentido apresentado parecer fundamentado seu juízo prognóstico. Assim sendo, é de crer que as afirmações divulgadas careçam de fundamento, tanto mais que o informante não teve, até hoje, qualquer contato com o Diretor do Serviço de Saúde dos Portos".

Homenagem à Marinha portuguêsa

LISBOA, 2 (FP-ANI-DC) — Com um almôço na manhã de hoje a bordo do «Duque de Caxias», atualmente em visita oficial a esta Capital, o comandante dêsse navio-escola brasileiro, capitão-de-mar-e-guerra Francisco Duque Guimarães, homenageou ao Ministro da Marinha portuguêsa, almirante Américo Tomás, bem como a alta oficialidade da Armada de Portugal.

O almôço foi precedido de uma cerimônia em que o Ministro do Brasil, sr. Câmara Canto, fêz entrega da condecoração de «Grande Oficialato do Mérito Naval Brasileiro ao almirante Guerreiro de Brito, Chefe do Estado-Maior Naval português, e de outras comendas a altas patentes navais da Nação amiga.

JK: Mensagem

O Ministro dos Negócios Estrangeiros, prof. Paulo Cunha, e o Ministro da Marinha, almirante Américo Tomás, ofereceram ontem, em honra da Marinha de Guerra Brasileira, um almôço, a que compareceram o comandante do «Duque de Caxias», o chefe da representação diplomática em Lisboa e a oficialidade naval portuguêsa e do navio-escola.

O rádio e a televisão portuguêsa transmitiram ontem mensagem exclusiva do presidente Kubitschek acêrca da visita do Presidente português ao Brasil, que, entre outras coisas, diz: «Ao nobre povo português devo dizer que a visita do presidente Craveiro Lopes ao Brasil encheu de alegria todos os corações que pulsam dêste lado do Atlântico».

Pede Negrão combustível para asilos

Um crédito de Cr$ 650.440,00 para atender a despesas com a compra de combustível para o Albergue da Boa Vontade e Asilo São Francisco de Assis, acaba de ser solicitado pelo prefeito Negrão de Lima.

O pedido foi feito através de Mensagem enviada à Câmara dos Vereadores, especificando que o numerário será utilizado até o final do presente exercício.

Américo Brasílico

ADVOGADO

Causas cível e criminais — Av. Presidente Vargas, 435 — 6.º andar — sala 603 — Tel.: 23-0932 ou 38-7081

INIC sem recursos para executar os seus programas

Anunciando que "na próxima semana, começarão a chegar a Brasília os primeiros colonos" — o Presidente do Instituto Nacional de Imigração e Colonização", ministro Fernando Ramos de Alencar fêz ontem suas primeiras declarações desde que assumiu aquêle cargo.

O entrevistado traçou um quadro realista da situação do INIC, tendo, mesmo, afirmado: "Infelizmente, o Instituto encontra-se sem recursos para executar os programas sob sua responsabilidade" — acrescentando, contudo, estarem sendo tomadas providências imediatas, "com estudo e sacrifícios".

HOMENAGEM A JACOBSEN

Inicialmente o ministro Fernando de Alencar prestou uma homenagem ao sr. Pierre Jacobsen, tràgicamente falecido, anteontem, em desastre automobilístico, na Suíça, e com quem privou há pouco mais de uma semana. Entrando diretamente no assunto, disse o entrevistado que além de totalmente insuficiente, o orçamento do Instituto (291 milhões) é estático — isto é, não leva em conta aos aumentos de salário e de auxílios às famílias — e é elaborado com muita antecedência.

— Quando assumi a presidência — prosseguiu — já encontrei elaborado o orçamento de 1958, repetindo imperfeições anteriores.

— Faltam recursos inclusive para a defesa do seu próprio patrimônio, até hoje desconhecido, e sòmente agora em vias de levantamento.

Órgãos redundantes

Relativamente ao aspecto administrativo do INIC, disse o ministro Fernando de Alencar:

— Sua estrutura é inadequada e complexa. Há órgãos redundantes ou supérfluos acarretando exagerada burocratização e despesas. Quando assumi a presidência, dispensei 20 adidos ao meu gabinete, os quais não tinham função específica.

Colonização

— A colonização pròpriamente dita — que o Ministro classificou de "empreendimento complexo e custoso", devido aos inúmeros problemas que envolve — também reflete a situação desfavorável em que se encontra aquele órgão.

— Segundo os recursos de que dispõe o INIC, temos 57.600.000 cruzeiros para atender a 32 núcleos. Contudo, a Cooperativa Holambra, de Campinas, dispõe de 1 só núcleo e, para o mesmo, 56 milhões de cruzeiros.

Lembrou, ainda que a Divisão de Terras e Colonização do Ministério da Agricultura dispunha de uma verba de 136.241.710 cruzeiros para atender às suas necessidades de colonização — ou seja, mais do dôbro do que foi atribuido ao INIC.

Êrro na baixada

Sôbre os núcleos da baixada fluminense, confessou o entrevistado ter havido "êrro na distribuição das terras". — O Instituto se encontra diante de uma situação de fato, de solução pràticamente impossível. Os núcleos perderam, em grande parte, o sentido colonizador devido à valorização extraordinária das terras, sujeitas à especulação imobiliária.

— De qualquer maneira, está em execução, com caráter urgente e em fase final o levantamento total da situação dos núcleos, através da mobilização geral dos agrônomos da sede, que se encontram em ação na Baixada, com vistas à reintegração do patrimônio do INIC das áreas ainda recuperáveis, a cobrança dos pagamentos devidos e a observância das normas de colonização.

Auxílio norte-americano

Após explicar a lei norte-americana de auxílio à colonização e imigração na América Latina (Lei Smathers), o presidente do INIC acrescenta que sòmente quando faltava dois meses para o término do prazo de apresentação dos projetos para recebimento da ajuda norte-americana foram elaborados 7

(Conclue na 11ª pág.)

Eu a tenho!
Você também poderá tê-la!
com apenas
Cr$ 3.000,00
de entrada

GRANDE OTELO
é fã de MOSKITO
A MOTONETA vitoriosa que soluciona o transporte pessoal

MOSKITO 57 é aperfeiçoado em tudo!

Plano suave de pagamento a crédito

Em Copacabana
LOJA MOSKITO R. Min. Viveiros de Castro, 66 B
No Centro e Zona Norte
IMA Importadora de Máquinas e Automóveis Ltda. Av. Augusto Severo, 72 Tel. 22-1485 - R. Figueira de Melo, 372 - S. Cristóvão - Tel. 54-3004
Em Niterói
INTIMEX Indústria e Comércio S. A. R. Dr. Celestino, 103 - Lojas 1 e 3 - Tel. 2-4282

Êle cresce com o Rio
a serviço do seu comércio e indústria

BANCO BOAVISTA S. A.

participa a abertura da

AGÊNCIA TIJUCA

Rua General Roca, 677A
(Praça Saenz Peña)

Expediente: de 9,30 às 17,30

RECEBE DEPÓSITOS AOS JUROS ESTABELECIDOS PELO GOVERNO
De 2% a 6%, conforme as condições da conta

BANCO BOAVISTA S. A.

UMA COMPLETA ORGANIZAÇÃO BANCÁRIA

Diario Carioca

Diretor-Presidente Horácio de Carvalho Júnior
Diretor-Redator-Chefe Danton Jobim

Fundado em 17 de julho de 1928

RIO DE JANEIRO, 3 DE JULHO DE 1957

A nossa opinião

O pêso das responsabilidades

Os homens sôbre cujos ombros pesam responsabilidades de govêrno desvinculam-se dia a dia de facciosismos partidários e repudiam pressões políticas destinadas a sobrepor ao interêsse do Estado ou da Nação o empenho de grupos de agitação. É que êles, tanto no plano federal como nos diversos planos estaduais, se entrosam com o sistema de trabalho que empolga tôda a nação, no sentido da superação de crises eventuais para que se abra em definitivo o caminho do progresso ao nosso povo.

Basta verificar-se a atitude de governadores estaduais presos, pelas suas origens, ao movimento oposicionista e alguns dêles suspeitos, durante certa fase, de cumplicidade com articulações golpistas. Ao impacto dos problemas dos seus respectivos Estados, foram levados ao estudo e ao exame da complexa situação do país, tão entrosada nos planejamentos gerais do Govêrno Federal, que procura unificar esforços e dar a contribuição adequada da União à batalha de desenvolvimento de tôdas as regiões.

Não se deve deixar de registrar que o recente apêlo do governador Bias Fortes pela pacificação política, visando a uma cooperação geral, para o bem comum, foi entusiàsticamente recebido e secundado por Governadores, como, por exemplo, o de São Paulo, que vinha sendo cultivado pela UDN para futuras investidas demagógicas.

Os governadores da UDN, notadamente o sr. Dinarte Mariz, do Rio Grande do Norte, mostraram-se compreensivos e dispostos a trabalhar, no seio da direção partidária, em favor de uma política de desarmamento dos espíritos, capaz de pôr fim, definitivamente, à técnica de agitação estéril, que tem sido a do udenismo desde a sua mais recente frustração, a do golpe de 10 de novembro. Distanciando-se sempre das competições exclusivistas e de grupos, o governador Dinarte Mariz apontou aquêle **território neutro**, de que fala na sua recente mensagem, onde todos os homens de boa vontade podem se encontrar **sem constrangimento, irmanados pelo mesmo culto e pela mesma fé, no regime e nas instituições, e que denominou de "mística da legalidade"**.

Dentro desse quadro geral é que devem ser situadas as declarações que o sr. Jânio Quadros fêz anteontem à imprensa paulista, pleiteando dos setores hostis ao Govêrno um crédito de confiança que só poderá beneficiar o país. Não vamos entrar no mérito da posição do sr. Jânio Quadros nem no valor absoluto do seu empenho, mas na realidade não se pode deixar de ressaltar que êle se entrosa num sistema geral de cooperação.

A nação brasileira não espera de seus líderes outra atitude que não seja essa. De forma que mesmo os políticos oportunistas, se desejam sobreviver politicamente, não têm outra posição a tomar que não seja a de atender aos reclamos do povo, colocando-se a serviço da redenção econômica e social da nação.

Greves políticas

O Rio Grande do Sul está paralisado por uma greve política, orientada pelos comunistas. O movimento foi deflagrado de surprêsa, sem qualquer motivo sério que o justificasse. Todo o povo gaúcho sofre as conseqüências da paralisação do tráfego ferroviário, faltando carne e cereais em várias cidades, inclusive Pôrto Alegre. Alguns partidos apóiam o movimento, cortejando popularidade entre os operários, com vistas às eleições de 1958.

Se a "parede" se prolongar, o abastecimento de numerosos Estados será afetado. O Rio de Janeiro ficará exposto à escassez de arroz, feijão, banha e outros produtos essenciais ao carioca.

No momento, a Comissão de Justiça da Câmara dos Deputados estuda o projeto que regulamenta o direito de greve. Infelizmente o trabalho se realiza em ambiente demagógico. Dêste modo, apesar da lição dos acontecimentos do Sul, não se pode esperar do Congresso uma lei sábia e eficaz.

A greve política, por exemplo, não é admitida em parte nenhuma. Seria mesmo absurdo o Estado tolerar movimentos que atentem contra sua segurança e o bem-estar coletivo. Assim, disciplinando a matéria, dever-se-ia ter em conta os interêsses dos trabalhadores.

Nunca permitir manobras com fins estranhos às aspirações operárias, entre as quais avultam aquelas projetadas e dirigidas por elementos a serviço de côres estrangeiras. Face ao fracasso da ação do Ministério do Trabalho, outros órgãos do Govêrno estão no dever de enfrentar o problema das greves políticas.

S. A. DIARIO CARIOCA

Administração e Redação:
AVENIDA RIO BRANCO, 25
Sede Própria
SUCURSAL EM SÃO PAULO:
Rua Barão de Paranapiacaba, 61 — 4.º and. — Grupo 22
Telefones: 32-5841 e 35-6286
SUCURSAL EM BELO HORIZONTE:
Av. Afonso Pena, 774 — 3.º andar — Sala 308
Telefone: 4-8844
REPRESENTAÇÃO EM NITERÓI:
Av. Amaral Peixoto 171 — 7.º andar — Sala 705-A

TELEFONES:

Diretoria	43-6462
Diretor-Redator-Chefe	43-5574
Superintendente	43-3014
Administração	43-3930
Gerência	23-4643
Chefe da Redação	43-5574
Secretaria	43-5539
Política	23-4437
Esportes	23 3239
Reportagem	23-5082
Reportagem	23-4472
Polícia	23-5082
Departamento Promoção e Vendas	23-3685
Depto Gráfico	43-5609
Depto. de Publicidade	23-3765

VENDA AVULSA

Número do dia	1,50
Domingo	3,00

ASSINATURAS
BRASIL E PAISES DA CONVENÇÃO POSTAL

Anual	300,00
Semestral	160,00

OUTROS PAISES

Anual	500,00
Semestral	300,00

RECLAMAÇÕES

Qualquer irregularidade no fornecimento de jornais às bancas ou na entrega do DIARIO CARIOCA aos nossos assinantes, deverá ser reclamada ao Departamento de Promoção e Vendas, por carta ou pelo telefone 23-3685.

VIAJANTES

Percorrem o interior do país viajantes devidamente credenciados.

"Desordem moral e mental"

Argemiro Figueiredo autor da gravíssima denúncia

Plenário do SENADO

O sr. Argemiro Figueiredo pronunciou, ontem, no Senado, incisivo discurso de análise dos males que afligem a atualidade brasileira, pedindo, ao mesmo tempo, que o Govêrno externe, claramente, seu ponto de vista sôbre o nacionalismo, assunto que, no seu entender, vem envenenando a consciência de todos os brasileiros.

Depois de mencionar a desordem econômico-financeira que atravessamos e de citar o exemplo de recuperação dos países europeus, o orador afirmou que "o grande mal, o mal que tremo ao denunciá-lo à Nação, é a desordem moral e mental que se acentua neste país. Não há unidade de pensamento; não há pensamento nacional formado por uma convergência de idéias comuns em tôrno dos problemas fundamentais.

Argemiro

Análise e denúncia

FENÔMENO GENERALIZADO

"Faltam-nos os elementos necessários à organização de uma corrente nacional, que exprima um curso, desembaraçado e fecundo, de evolução e progresso. O fenômeno é generalizado. Nem o Govêrno funciona harmônicamente. Dentro do próprio Executivo, se é comum o pensamento governamental, a ação reflete desajustamentos deploráveis. O Chefe movimenta-se, agita; acelera a máquina; quer rapidez e eficiência. Outros, porém, desajudam e amortecem o ímpeto do Chefe. O mesmo é o fenômeno do Govêrno, no sentido de sua função através dos dois Poderes, legislativo e Executivo. A mesma disparidade de intelectual e moral. As divergências dividem; partilham, retalham a opinião dos homens que constituem aquêles Poderes. Não há pensamento comum em tôrno dos problemas fundamentais da nação.

PENSAMENTO GOVERNAMENTAL

"Não é possível somarem-se as opiniões para estruturação de um pensamento governamental, estável e sólido. As discordâncias pontilham. O raciocínio, o argumento, a persuasão, a dialética, a observação, a experiência, as luzes da ciência, tudo nada vale como fôrça capaz de unificar os espíritos. Discorda-se até em face à evidência. E por que isso? É que variados são os critérios opinativos. Uns vêem a verdade mas negam a verdade; porque negar a verdade é o caminho dos seus fins deletérios. Outros tumultuam os problemas mais simples; tornam complexas as causas mais elementares, porque a confusão é a técnica de suas idéias ocultas. Muitos divergem por timidez. Alguns divergem para destruir. Essa desordem mental de indisfarçável gravidade para a vida do país, não existe apenas do ângulo do Congresso, em seu conjunto. Ela é marcante nas próprias fôrças da maioria governamental".

PENSAMENTO COMUM

O sr. Argemiro Figueiredo assinalou, em seguida, que "sente-se que está faltando pensamento comum entre o Chefe do Estado e os próprios partidos que o levaram ao Poder" e afirmou que registrava êsse fenômeno como desabafo do seu patriotismo e para lamentá-lo. Disse, então, que "as divergências sempre assinalaram a democracia. Sempre marcaram a vida livre dos povos. Mas as divergências insinceras; as divergências que não exprimem êrro de concepção e que significam mais o processo tático de assegurar o triunfo de ideologias ocultas; essas divergências fazem tremer até os que nunca provaram a taça do pessimismo, em relação ao futuro do Brasil".

DESORDEM MENTAL

Tendo acentuado que a desordem mental é mais grave que a desordem econômico-financeira e que "a última é um mal de remédios conhecidos e exprime o simples desafio à capacidade dos estadistas", enquanto "a primeira exprime uma crise de vontade, de autodeterminação; exprime a nação incapaz de organizar o curso de sua vida e de seu progresso", o orador frisou que, "nesta hora, o grande mal é a desordem mental dominante. O Govêrno sem rumo. Nação intoxicada e confusa. Não há ofensa e nem há sentido pessoal nessas expressões. Vamos exemplificar melhor definindo as idéias.

QUESTÃO NACIONALISTA

"Qual é o pensamento do Govêrno na questão nacionalista? Qual é a posição do Govêrno face ao problema da intervenção do Estado no domínio econômico? O Govêrno é o exercício da soberania do povo. E' o comando da nação organizada. Mas, ninguém, poderá responder, com segurança, às perguntas aqui formuladas. Até hoje, estão imprecisos, indefinidos e até contraditórios, o Congresso e o Executivo. Ninguém conhece o pensamento exato do Govêrno. Sem rumos precisos, claros e fortes na direção a náu do Estado fica mercê das ondas. Essa é a dolorosa verdade. E não é possível ocultar a imensa gravidade dêsse fenômeno. Todos sabem o que vai ocorrendo no plano nacional.

PSICOSE COLETIVA

"Nas escolas; nas ruas; nas cidades; nos campos; na tribuna; nos jornais, em tôda parte, a questão nacionalista empolga, apaixona, exalta, divide, cria partidos e correntes de opinião, intolerantes, ortodoxas, violentas. Parece até uma psicose coletiva. Criou-a o Govêrno. Aqui omitindo e ali subvertendo os fins do Estado, chamando a êste atividades peculiares à iniciativa privada. Violando o poder normativo da Constituição. Avançando e recuando; ora marchando para o sistema da fôrça, o estatismo; ora prestigiando o sistema do liberalismo econômico. E o curioso é que, na confusão de idéias e de princípios, tudo se compromete. Não há um idealismo definido e claro polarizando adeptos.

SENTIDO DAS IDEOLOGIAS

"Fala-se em nacionalismo; discute-se nacionalismo, mas, ninguém se ocupa em definir, em esclarecer, o sentido e alcance das ideologias. Que será êsse nacionalismo, sr. Presidente? Estaremos, porventura, repetindo a História? Reproduzindo aquêles acontecimentos indesejáveis que precederam à última guerra? Teremos de registrar, de novo, a luta entre **aquelas duas correntes** de opinião universal, inspiradas pelos tempos modernos, anteriores ao conflito? Teremos de nos definir entre elas? Entre a corrente **internacional e a nacionalista**? Uma pregando a paz e a vida comum entre os povos, através de um regime perene de trocas, comerciais, industriais e científicas. Outra, inspirada no ódio, nas rivalidades mesquinhas, negando o sentido civilizador e fraternal da comunidade internacional. Negando, e preconizando a política do isolamento e da auto-suficiência entre as Nações.

GLÓRIA EFÊMERA

"A última corrente chamou o Estado ao comando total da economia e sufocou a liberdade de iniciativa. Estatizou tudo. Mas, teve a glória efêmera dos regimes de fôrça. Afogou-se no sangue dos seus próprios adeptos. Esse nacionalismo não precisa mais de experiências dolorosas. Pereceu nos campos de batalha da última guerra. Que será, então, êsse nacionalismo que se movimenta, exaltado e consagrado, acima dos homens; acima dos govêrnos; acima dos partidos, e que se defende em nome da Pátria e da Liberdade? Será o que proscreve da vida brasileira o homem e o capital estrangeiro? Será o que preconiza a política da exportação sem importação? O que deseja vender sem comprar? O que defende a iniciativa privada, quando é para preservar indústrias nacionais tècnicamente desorganizadas e retrógradas? O que homenageia e invoca a interferência do Estado, quando é para nutrir o poder capitalista de grupos privilegiados? Será o que arma sentinelas em guarda sôbre as **riquezas adormecidas** do subsolo, reservando-as para um progresso longínquo, o progresso das gerações futuras?

SOVIETIZAÇÃO UNIVERSAL

"Será o nacionalismo de tôdas as côres e de todos os argumentos, que aproveita tudo, a ordem, a desordem, o dia, a noite, a confusão, a anarquia, para avançar sempre na rota da sovietização universal? Se êsse é o nacionalismo a que nos querem arrastar lutemos contra êle. Lutemos, porque, então, estaremos, em face do nacionalismo, germe das guerras; negação da fraternidade e do progresso; negação do bom senso; negação da liberdade e da democracia; negação da civilização cristã e da Pátria. A nação está realmente intoxicada e confusa. Precisa recuperar-se.

ATITUDE HERÓICA

Ao honrado Presidente da República caberia uma atitude heróica. Não lhe podemos exigir que defina por si, os rumos do Estado. Mas, êle precisa, sem tardança, conduzir o Govêrno a essa definição. Convoque os seus Ministros, os parlamentares da maioria; tome-lhes os votos; sinta-lhes as tendências. Ouça as fôrças oposicionistas que o combatem. Esclareça a Nação. Acreditamos que não lhe faltará apoio para manter a letra e o espírito da Constituição vigentes. Para estimular, por todos os meios as fôrças dêsse nacionalismo sadio, que vê, na liberdade de iniciativa e no intercâmbio dos povos, as bases do progresso social. Com êsse apoio, revoguem-se, então, tôdas as leis intervencionistas e inconstitucionais, que ora deformam a ordem econômica e social do país. Mas se lhe faltar a solidariedade do Congresso, lute contra êle. Lute dentro do sistema do regime e em nome da Constituição; em nome da Liberdade e da Pátria. Lute para destruir essa gestação calamitosa e anômala — o monstro do fascismo gerando-se no ventre de uma democracia liberal".

SÚMULA DA SESSÃO

O SR. ABELARDO JUREMA assinalou a passagem de mais um aniversário do Corpo de Bombeiros do Distrito Federal e ressaltou a obra administrativa do marechal Aristarco Pessoa à frente daquele órgão.

O SR. VITORINO FREIRE convocou o Congresso Nacional para uma sessão conjunta, no Palácio Tiradentes, no dia 25 próximo, às 21 horas, a fim de apreciar o veto aposto pelo Presidente da República ao projeto que passa à situação de reformados os asilados das Fôrças Armadas.

O SR. JOÃO VILASBOAS louvou as providências baixadas pelo Superior Tribunal Eleitoral visando a intensificar [illegible] recer que a validade dos títulos eleitorais antigos caduca no dia 31 de dezembro vindouro, mas o prazo para o novo alistamento só termina no dia 30 de junho de 1958, o que, por certo, garantirá o pleno alistamento de todos os brasileiros. Ainda o sr. Vilasboas cumprimentou o cardeal D. Jaime Câmara pela passagem do seu aniversário natalício.

O SR. JURACÍ MAGALHÃES apresentou requerimento de informações indagando ao Ministro da Fazenda se é certo que o Banco da Amazônia está fazendo coleta de preços para a com- [illegible] tivo —

(Conclui na 11.ª pág.)

PSD apoia o nome de Miguel

Assembléia Fluminense

Afirmando que ninguém conseguirá destruir a união entre o governador Miguel Couto Filho e o PSD, o líder governista e pessedista, sr. Hamilton Xavier, disse, ontem, que o sr. Amaral Peixoto nada tem a opôr à candidatura do atual Chefe do Govêrno ao Senado, na vaga do sr. Sá Tinoco.

A propósito, congratulou-se com o senador renunciante pelo seu gesto, o qual "sensibilizou as consciências pessedistas, principalmente pela indicação do sr. Miguel Couto Filho". O orador foi aparteado pelo deputado Adolfo Oliveira, que afirmou que o objetivo do PSD era o de se ver livre do senador itaperunense para sempre e do atual ocupante do Ingá por sete meses, uma vez que teria que se desincompatibilizar três meses antes do pleito, e não voltaria ao Govêrno.

Outros

Falaram, a seguir, nas pequenas comunicações: o sr. Serpa de Carvalho, para justificar uma moção de congratulações com o líder Carlos Lacerda, por motivo da apresentação, na Câmara dos Deputados, de um projeto que exclui o gás engarrafado de cosinha da incidência do impôsto único sôbre os produtos derivados do petróleo; o sr. Hipólito Pôrto, para reclamar do Governador o cumprimento da sua palavra no sentido da ampliação do fornecimento de energia elétrica ao município de Rio Bonito; e o sr. Vasconcelos Tôrres, para pleitear financiamento do Banco do Estado para a fábrica de gêlo de Parati, fornecimento de energia para o distrito macaeense de Carapebus, e justificar um requerimento solicitando a nomeação de uma comissão de deputados para representar a Assembléia na inauguração, domingo, da Exposição Agropecuária de Cordeiro.

Projetos

Na Ordem do Dia, foram aprovados, em discussão final, os seguintes projetos: n. 362, que autoriza o Govêrno a abrir um crédito de 130 mil cruzeiros, destinado a fazer face às despesas com a realização do XV Congresso Brasileiro de Esperanto e com a XVI Conferência de Escotismo Feminino, em Petrópolis; e não 34, retificando nomes de várias entidades sediadas no município de Piraí, beneficiadas no orçamento vigente. Na reunião de ontem, reassumiu a sua cadeira de deputado, o sr. Gouveia de Abreu, presidente da Comissão de Orçamento, que se encontrava, interinamente, à frente da Secretaria de Finanças.

Filinto com Aramburu

BUENOS AIRES, 2 (FP) — O sr. Filinto Muler, representante do Partido Social Democrático no Senado do Brasil, visitou o general Aramburu, Presidente do Govêrno Provisório.

O sr. Filinto Muler compareceu acompanhado pelo Embaixador brasileiro, sr. João Carlos Muniz.

Depois da audiência, o senador brasileiro disse aos jornalistas que viera à Argentina por motivos de família e que não quisera regressar sem apresentar seus cumprimentos ao general Aramburu. Acrescentou que leva uma impressão magnífica do Presidente Provisório. "E' um homem que está cumprindo com o seu dever sem por isso deixar de irradiar uma natural simpatia".

Concluindo, o sr. Filinto Muler disse: "Com êste Govêrno, as relações brasileiro-argentinas se consolidam cada vez mais".

Jornais da Oposição ajudam inimigos da Petrobrás: Pitombo

Plenário da CÂMARA

O deputado Ari Pitombo disse ontem na Câmara que a agitação provocada pela linguagem desabrigada da imprensa oposicionista está servindo aos interêsses dos inimigos do progresso nacional, principalmente dos partidários da entrega da Petrobrás aos trustes internacionais.

Censurando severamente as expressões injuriosas que constituem a clave frequente de certos jornais, o deputado Pitombo renovou sua confiança na firmeza do Govêrno e das Fôrças Armadas, que se opõem à pregação da desordem e à traição dos ideais nacionalistas.

SÚMULA DA SESSÃO

EXPEDIENTE:

— O SR. OLIVEIRA BRITO tece comentários sôbre informações que recebera do Ministro da Educação a respeito da situação do ensino no país.

— O SR. ANTONIO CARLOS apela para o Ministro da Fazenda para que determine a liberação de verbas orçamentárias destinadas à construção de rodovias na zona tritícola de Santa Catarina.

— O SR. LUCIDIO RAMOS lê, para que conste dos Anais, telegrama do governador do Rio Grande do Sul, sr. Ildo Meneghetti, dirigido ao Presidente da República dando contas das providências tomadas para a solução do problema da Viação Férrea, daquêle Estado, cujos funcionários estão em greve.

— O SR. SEGADAS VIANA justifica projeto de lei que determina que os leilões de mercadorias apreendidas pelas autoridades alfandegárias ou abandonadas pelos interessados sejam feitos por leiloeiros públicos designados em rodízio, pelo respectivo Sindicato de Classe.

— O SR. ARINO DE MATOS defende reivindicações dos pescadores de Angra dos Reis, no Estado do Rio.

— O SR. LINO BRAUN manifesta-se favoràvelmente às reivindicações dos ferroviários do Rio Grande do Sul e justifica requerimento de informações ao Ministro da Saúde, a respeito do funcionamento do Departamento Nacional de Criança, naquêle Estado.

— O SR. GEORGE GALVÃO comemora o transcurso do 101.º aniversário de fundação do Corpo de Bombeiros do Distrito Federal.

— O SR. NEWTON CARNEIRO comemora o transcurso do cinquentenário de falecimento de Cesar de Bierrembach e ressalta o significado das homenagens que a cidade de Campinas está prestando à sua memória.

— OS SRS. FROTA AGUIAR e ARRUDA CÂMARA reverenciam a memória de Dom Expedito Lopes, Bispo de Garanhuns, ontem assassinado no Palácio Episcopal naquela cidade pernambucana por um padre.

— O SR. GERALDO MASCARENHAS homenageia a memória do sr. José Belicha, falecido em Minas Gerais.

— O SR. BROCA FILHO justifica projeto de lei que abre crédito especial para auxiliar a reconstrução do mercado municipal da cidade paulista de Guaratinguetá, destruído recentemente por um incêndio.

— O SR. ROGÊ FERREIRA lê, para que conste dos Anais, discurso proferido pelo deputado estadual Dic France, na Assembléia Legislativa de São Paulo a respeito das nomeações de estrangeiros pelo governador Jânio Quadros para integrarem comissão, que estudará o problema da imigração naquêle Estado.

— O SR. BATISTA RAMOS congratula-se com a delegação que representou o Brasil na 4a. Conferência Internacional do Trabalho, realizada em Genebra, na Suíça.

— Presta compromisso regimental o sr. Gastão Vieira de Alencar, suplente convocado para a vaga aberta com o licenciamento do deputado trabalhista pelo Paraná, sr. Heitor Filho.

— O SR. ARI PITOMBO, no grande expediente, defende o monopólio estatal do petróleo e o movimento nacionalista, criticando os jornais que adotam orientação diferente da sua.

— O SR. BILAC PINTO, ainda no mesmo período, volta a focalizar o problema da produção automobilística nacional, fazendo um estudo comparativo em tôrno do preço dos "jeeps" fabricados no Brasil e seus similares, produzidos na Argentina.

ORDEM DO DIA

— É aprovado, em discussão única, o anexo do Orçamento para o exercício de 1958, referente ao Conselho Nacional de Águas e Energia Elétrica.

(Conclui na 11.ª pág.)

Projeto do jôgo-do-bicho não foi recebido pela Mesa

CÂMARA dos Vereadores

A Mesa recusou aceitar projeto do sr. Couto de Sousa, oficializando o "jôgo do bicho", por achá-lo flagrantemente inconstitucional, mas o autor não se conformou com a decisão e vai, amanhã pedir a audiência do plenário, alegando que se a Câmara já votou e aprovou uma Loteria Municipal pode, também, discutir e votar uma Loteria Popular.

O projeto é uma réplica à projetada Loteria Esportiva, e a ela se antecipa mandando distribuir as rendas com a ADEM, para complementar as obras do Estádio do Maracanã, objetivo da implantação do jôgo no futebol carioca, adjudicando outras partes dos lucros para construção e manutenção de escolas, hospitais e demais serviços da Prefeitura.

LUCRO ESPANTOSO NOS CALÇADOS

O sr. Couto de Souza, falando sôbre a COFAP, disse que o Relatório do órgão mostra que na venda de um par de calçados de mil e duzentos cruzeiros, a casa vendedora aufere um lucro de 800 cruzeiros, o que é exorbitante e indica uma das causas do encarecimento da vida.

SÚMULA DA SESSÃO

O sr. Geraldo Moreira disse que a Superintendência de Transportes da Prefeitura é uma organização fracassada e imensamente prejudicial aos transportes da Municipalidade porque enfeixa todos os veículos e todos os motoristas. Êstes ficam sujeitos, diretamente, à direção da S. T. P. Acontece que tais motoristas são mandados servir nos núcleos e departamentos das diversas Secretarias e nunca ficam sob as ordens de diretores e chefes de serviços ou secretários gerais. Decorre daí, simplesmente, que os funcionários desrespeitam, desconsideram tanto um chefe de serviço como um secretário geral a que estão servindo, mas a quem não estão subordinados, falecendo, por outro lado, qualquer autoridade a seus superiores momentâneos para puní-los. Estabelece-se desse modo a anarquia no serviço. Declarou-se, por último, radicalmente favorável à dissolução da S. T. P., a fim de que possa haver, em cada Secretaria, um serviço próprio de transporte.

IRREGULARIDADE

A propósito do discurso do sr. Geraldo Moreira o sr. Manoel Novela disse que na S. T. P. trabalha um grupo de funcionários esforçados, desde o diretor ao mais modesto auxiliar. O sr. Raul Gomes Pereira, entretanto, disse haver, há tempos, endereçado requerimento de informações, a quem de direito, ainda não respondido, indagando do diretor da S. T. P. porque, há oito anos, encontra-se em poder de um juiz desta capital uma camioneta da Superintendência, com motorista e combustível pagos pela Prefeitura.

OUTROS ASSUNTOS

O sr. Levi Neves falou a propósito do feriado de hoje. Disse que a Associação Comercial não é contra o movimento, ficando o seu presidente, o sr. Rui Gomes de Almeida, como elemento mediador, para evitar o choque entre o Prefeito e a Federação das Indústrias, contrária ao feriado. O sr. Wilson Leite Passos disse ter tomado conhecimento com satisfação, da nota oficial do Secretário de Saúde, a respeito dos "comandos sanitários". Em face da nota, declarou, resta que a Superintendência de Transporte da P. D. F. forneça as viaturas necessárias para execução do serviço de fiscalização como êle deve ser feito. O sr. Indio do Brasil também elogiou o Secretário de Saúde. O sr. Geraldo Moreira falou sôbre os problemas dos favelados e do Hospital dos Servidores da P. D. F.

ORDEM DO DIA

Após alguns minutos do início do tempo destinado à Ordem do Dia, o sr. Raul Gomes Pereira pediu verificação de presença dos vereadores, constando a Mesa a falta de "quorum" para continuação da sessão. Os trabalhos foram então levantados.

Amanhã, no auditório da Câmara, o engenheiro Luis Joseffi Januzzi, presidente do Sindicato Nacional de Engenharia, pronunciará uma conferência sôbre os problemas do Distrito Federal, com especialidade os ligados diretamente aos desabamentos ocorridos na cidade.

3 de julho

Diário de um Repórter

TRÊS DESENCANTADOS

Três políticos de grande projeção, pertencentes todos ao oposicionismo, não pretendem mais se candidatar à Câmara Federal na próxima legislatura. Nenhum dêles se sente mais atraído pela vida política do país.

Os três são os srs. Otávia Mangabeira, Prado Kelly e Afonso Arinos.

POVO SÓ QUATRO VÊZES

Uma retificação do sr. Rogê Ferreira: a palavra "povo" está na Constituição sòmente quatro vêzes. "Constituição" é que está escrito lá dezoito vêzes.

ENVELHECE A "ALA MOÇA"

Confissão do sr Leoberto Leal no momento de tomar, ontem, o avião para Genebra:

— A "ala moça" do PSD está envelhecendo.

QUATRO CANDIDATOS AO GOVÊRNO DA BAHIA

O sr. Rômulo Almeida, ex-Secretário da Agricultura da Bahia, acha que pelo menos quatro candidatos já se declararam ao Govêrno da Bahia. São êles os srs. Vieira de Melo, Lafaiete Coutinho (o que se revelou mais recentemente, mas se revelou mesmo), Hélio Machado e Ladisláu Cavalcanti (êsse último Presidente da Assembléia Estadual).

CASTELLO

O Que Se Diz:

...QUE o governador Jânio Quadros pretende, ainda antes de viajar, fazer um pronunciamento hostil ao general Hesckel Hall, Comandante da Região em São Paulo e com quem teve recentemente (por ocasião da visita do general Craveiro Lopes) um incidente...

...QUE o deputado Carlos Lacerda está de encontro marcado com o cardeal D. Carlos Carmelo de Vasconcelos Mota...

...QUE o encontro, de iniciativa do dito Lacerda, destina-se à apresentação de desculpas pelas ofensas feitas ao Cardeal em famigerado artigo do deputado-panfletário...

A opinião do leitor

Jean Pouchard e 'miss' Brasil

De Juiz de Fora, o leitor Lauro Augusto de Paula endereçou a seguinte carta ao cronista Jean Pouchard:

"Li hoje na crônica de Ibrahim, que a declaração de Miss Morango que "estaria pronta a abdicar do meu título caso soubesse de alguma candidata que estivesse mais (?) ambiciosa dêle".

Teria ela despreendimento para isso? Deve estar certa que a mais ambiciosa já está de posse dêle, creio. Tôda moça que concorre a um título, é lógico, deseja alcançá-lo. Aliás, o concurso não devia ser para a que mais ambicionasse e sim, que mais merecesse. Enfim já foi resolvido. Sôbre os comentários de vários jornais, Miss Morango chama como "testemunhas da sinceridade de sua escolha os fotógrafos que puderam ver como o maiô lhe ficou grande... Se êle tivesse ficado uma **luva** teria sido muito ingenuidade dos patrocinadores e esta ingenuidade só existe nas concorrentes **que pensam estar concorrendo ao título**.

As futuras candidatas ao título de Miss Brasil, saibam que antes de suas inscrições devem procurar saber: I — qual a candidata que está hospedada na residência do casal Oliveira; II — qual a que já firmou contrato de dizer que usa Leite de Rosas, mesmo sem usá-lo. (AM); III — Qual a que tem padrinho ou parente patrocinando o concurso; IV — qual a que tem toalhete encomendadas pelos patrocinadores.

De posse dessas informações poderá concorrer, aquela que quiser simplesmente se divertir.

Caro amigo. Gosto da maneira que usa para dizer as coisas que precisam ser ditas. Se você quiser transcrever o que aí vai, ficarei grato; se não fôr possível, pelo menos os principais tópicos. Não sou cronista, não entendo de concurso, mas me revolta procedimento desta espécie.

Pouchard, conte com o meu muito obrigado e um grande abraço".

Elegância (falta)

Desta capital, da leitora Sônia Vale da Cunha, o mesmo cronista recebeu a seguinte carta:

"Permita-me dizer-lhe que sua atitude em face da eleição de Miss Amazonas para Miss Brasil foi de uma falta de elegância chocante. Claro que num concurso desta alçada todos nós temos nossas preferências e nada mais natural do que querer ver eleita a nossa candidata preferida. Eu, por mim, preferiria ter visto Miss Rio Grande do Sul eleita Miss Brasil, pois acho-a possuidora de uma plástica perfeita. No entanto, do momento que o Juri decidiu eleger Miss Amazonas, só nos resta acatar de boa graça tal decisão.

Como leitora assídua de sua coluna, sua atitude pouco cavalheiresca decepcionou-me grandemente. Seu comentário de ontem: "Miss Brasil precisa ir a um dentista" foi, como diria seu colega Ibrahim Sued, muito "shanghai". Afinal de contas, meu caro Jean Pouchard, lembremo-nos que a srta. Morango representa agora a mulher brasileira, e como tal, devemos prestigiá-la e desejar-lhe felicidades e sucesso, ao invés de procurar ferí-la com comentários pouco favoráveis, pouco dignos de um verdadeiro "gentleman".

Convenções de Genebra ratificadas

BERNA, 2 (FP — DC) — O Brasil ratificou as Convenções de Genebra para proteção às vítimas da guerra. Com o depósito do instrumento de ratificação no Departamento Político Federal, pela representação diplomática brasileira na Suíça, elevou-se para 65 o número de Estados ligados por êsse convênio internacional.

Eliminação progressiva das restrições às trocas comerciais

Consultas no GATT entre os EE.UU., de um lado, e a Dinamarca, Suécia, Noruega, Holanda, Itália, Grécia e Alemanha, de outro — Novas reuniões em setembro e outubro vindouro

WASHINGTON, 2 (FP) — O Departamento de Estado anunciou que em conseqüência de consultas que acabam de se desenrolar em Genebra, entre os Estados Unidos de um lado e a Dinamarca, a Suécia, a Noruega, a Holanda, a Itália, a Grécia e a Alemanha, de outro, foram tomadas importantes decisões por vários países participantes dessas consultas.

CONSULTAS

As consultas em questão haviam sido propostas na última sessão do GATT (Acôrdo Geral de Comércio e Tarifas), no outono passado, para estudar a possibilidade de eliminar progressivamente as restrições às trocas comerciais impostas por certos países por motivos de equilíbrio da sua balança de pagamentos.

O Departamento de Estado precisou que a Suécia e a Itália anunciaram a supressão das restrições de importação de um certo número de produtos de procedência dos Estados Unidos e da zona do dólar. A Austria e a Alemanha declararam que num futuro próximo seriam tomadas medidas de liberalização das trocas.

PAISES

Consultas semelhantes às que acabam de se desenrolar em Genebra durante três semanas terão lugar em setembro e outubro vindouros com a participação dos seguintes países: França, Turquia, Finlândia, Japão, Inglaterra, Rodésia, e Nyassalandia, Austrália, Ceilão, Nova Zelândia, Paquistão, União Sul Africana e India. Segundo o Departamento de Estado, essas consultas pela primeira darão lugar a trocas francas de pontos de vista sôbre a necessidade de serem mantidas restrições quantitativas às importações e sôbre as possibilidades de eliminá-las logo que as condições o permitam.

SINDICATO NACIONAL DOS MESTRES DE PEQUENA CABOTAGEM E DOS CONTRAMESTRES EM TRANSPORTES MARÍTIMOS

Sede: Avenida Venezuela, 27 — 5.º andar, sala 513 — DISTRITO FEDERAL

EDITAL

"Pelo presente edital, em cumprimento no disposto no art. 9.º das Instruções aprovadas pela Portaria Ministerial n.º 11, de 11 de fevereiro de 1954, convoco os associados deste Sindicato para a votação no pleito para a eleição da Diretoria, Conselho Fiscal e representantes da entidade no Conselho da Federação e respectivos suplentes. A eleição está sendo realizada desde o dia 1.º de julho de 1957, a 15 de agosto de 1957, das 11 às 17 horas, e será processada perante a Mesa Coletora designada a qual funcionará no seguinte local, na sede do Sindicato. O "quorum" será de 154 eleitores.

CHRISTOVÃO MAFRA ALVES — 1.º Secretário

VALVULAS PARA RADIO E TV
EMCO RADIO LTDA.
AV. MAL. FLORIANO, 4F

LEILÃO DE DIVISAS

Rendeu Cr$ 75.114.200,00 o leilão de divisas de câmbio, realizado ontem, na Bôlsa de Valores do Rio. O movimento de operações foi o seguinte:

ESPECIE DE DIVISAS	Cat.	MONTANTE DAS DIVISAS Oferecidas	Licitadas	Sobras	AGIOS Mínimo	Máximo	Total em Cruzeiros
US$ HUNGRIA PRONTO	1a	30.000	30.000	—	29,00	29,00	870.000,00
	2a	8.000	—	8.000	—	—	—
	3a	17.000	—	17.000	—	—	—
	4a	3.000	3.000	—	107,00	107,00	321.000,00
	5a	1.000	—	1.000	—	—	—
US$ ACL PRONTO	1a	349.000	349.000	—	37,00	39,70	13.451.400,00
	2a	414.000	414.000	—	51,90	53,30	21.726.100,00
	3a	336.000	336.000	—	84,00	87,00	28.837.000,00
	4a	43.000	43.000	—	128,70	130,00	5.564.700,00
	5a	12.000	12.000	—	362,00	362,00	4.344.000,00

NOTA — Não houve licitantes para as moedas chilenas e uruguaias.

RETIFICAÇÃO — No movimento de PVC n. 824, o total em cruzeiros da 1.ª categoria de US$ para importação de inseticidades, é de Cr$ 3.144.700,00 — passando a ser de Cr$ 13.032.600,00 — o 1.º subtotal e o total geral em cruzeiros.

MERCADOS e COTAÇÕES

CAMBIO LIVRE

O Mercado de Câmbio livre funcionou, ontem, estável.

BANCOS PARTICULARES

ABERTURA:

Dólar, venda	72,00	—
Dólar, compra ..	70,00	—
Libra, venda	199,00	—
Libra, compra ..	193,00	—
Marco, venda	17,05	—
Marco, compra ..	16,50	—
Escudo, venda ...	2,50	—
Lira, venda	0,116	—
Lira, compra	0,204	—
Franco, venda ..	0,204	—
Franco, compra ..	0,196	—
F. suiço, venda ..	16,83	—
F. suiço, compra	16,40	—

FECHAMENTO:

Dólar, venda	71,30	—
Dólar, compra ..	69,30	—
Libra, venda ..	198,00	—
Libra, compra ..	192,00	—

Câmbio

O mercado de câmbio oficial funcionou ontem, em posição estável e sem alterações nas taxas. O Banco do Brasil para cobranças vencidas em geral para remessa e cotas autorizadas declarou vender libras à vista para entrega pronta a Cr$ 52,6960 e dólares a Cr 18,82. Aquele Banco comprava letras de exportação a Cr$ 51,4080 sôbre Londres e a Cr$ 18,3[illegible] sôbre Nova York.

O Banco do Brasil afixou as seguintes taxas,

Libra	52,6960	51,4080
Dólar	18,82	18,36
Escudo	0,6607	0,6328
Marco	4,5059	4,3937
Franco belga	0,3757	0,3665
Florim	4,9445	4,8237
Lira	0,0303	0,0295
Franco, francês ..	0,0537	0,0524
Franco suiço	4,4269	4,2834
Florim	4,9410	4,8203
Corôa sueca	3,6402	3,551
Corôa tcheca	2,6139	2,55
Corôa dinamarquesa	2,7499	2,6340
Pêso argentino	N/C	N/C
Pêso boliviano	N/C	—

OURO FINO

O Banco do Brasil comprou ontem o grama de ouro fino na base de 1.000 a 1.000 em ouro amoedado ao preço de Cr$ 20,8176.

Câmara Sindical

Médias cambiais fixadas em 28 do mês passado.

MERCADO OFICIAL

América do Norte, Dólar ..	18,82
Alemanha, Marco	4,5030
Argentina, Pêso	
Bélgica, Franco Belga	0,3756
Chile, Pêso	
Dinamarca, Corôa	2,7499
Espanha, Peseta	
França, Florim	4,9439
Holanda, Florim	4,9410
Inglaterra, Libra	52,6344
Itália, Lira	0,0302
Noruega, Corôa	2,64
Peru, Sol	
Portugal, Escudo	
Suécia, Corôa	3,6402
Suiça, Franco	4,4269
Uruguai, Pêso	
Venezuela, Bolivar	

MERCADO LIVRE

América do Norte, Dólar ..	71,52
Alemanha, Marco	16,96
Argentina, Pêso	1,7538
Bélgica, Franco Belga	1,43
Chile, Pêso	
Dinamarca, Corôa	8,20
Espanha, Peseta	1,57
França, Franco	0,2040
Holanda, Florim	18,65
Inglaterra, Libra	199,82
Itália, Lira	0,1161
Noruega, Corôa	
Peru, Sol	
Portugal, Escudo	2,4972
Suécia, Corôa	13,20
Suiça, Franco	16,58
Uruguai, Pêso	
Venezuela, Bolivar	

MOEDAS

América do Norte, Dólar ..	71,46
Alemanha, Marco	17,86
Argentina, Pêso	1,85
Bélgica, Franco Belga	
Chile, Pêso	0,1050
Dinamarca, Corôa	
Espanha, Peseta	1,46
França, Franco	0,1847
Holanda, Florim	
Inglaterra, Libra	205,00
Itália, Lira	0,1220
Noruega, Corôa	
Peru, Sol	3,80
Portugal, Escudo	2,56
Suécia, Corôa	
Suiça, Franco	17,40
Uruguai, Pêso	17,80
Venezuela, Bolivar	21,00

Bôlsa de Valores

Os negócios da Bôlsa, ontem, decorreram animados, fechando estáveis as apólices da União e as Obrigações de Guerra. As apólices de Minas, Rio, de Sorteios e de Renda, estiveram frouxas mas as de São Paulo, mantiveram-se em posição estável. Houve transações de importância nos títulos de Companhias, mas as Ações de Bancos registraram estacionárias, tudo como se vê das vendas adiante.

VENDAS EFETUADAS ONTEM

União	Cr$
20 Emp. Nac. 1903 O. do Pôrto	750,00
5[illegible] D. Emis. Nom.	690,00
40 Idem pt.	790,00
10 Idem	795,00
40 Idem p/hde	800,00
12[illegible] Idem C/? S. V.	800,00
15 D. Emis. pt. Emp. A.	755,00
171 Idem C/Juros	775,00
77 Reajustamento	760,00
220 Idem	765,00
OBRIGAÇÕES:	
155 Guerra de Cr$ 1000	790,00
67 Idem de Cr$ 5000 ..	3.950,00
76 Idem	4.000,00
ESTADUAIS: Apls.	
500 Minas L. 936	480,00
3 Minas 1934 pt. 1a. Série — Ex/J.	92,00
39 Minas 1934 pt. 2a. S.	88,00
67 Idem 3a. Série	91,00
67 Idem 3a. Série	91,00
1 São Paulo — 4.o Cent.	345,00
100 Idem Unificadas	590,00
MUNICIPAIS DO D. FEDERAL:	
22 Emp. Mun. Lei 800	510,00
120 Idem Lei 820 do P/A	575,00
310 Idem	577,00
202 Idem	578,00
61 Idem do Plano B ..	570,00
13 Emp. de 1931	130,00
BANCOS — Ações:	
50 C. Mercantil Cr$ 200	250,00
410 Moreira Salles Cr$ 200	340,00
61 Português do Brasil Cr$ 200 Nom.	250,00
COMPANHIAS:	
1.247 N. America Nom. .. Cr$ 600	680,00
1.000 Artes Gráficas Gomes de Souza Pref.	78,00
100 Brahma Cr$ 200 Ord.	525,00
300 Idem Pref.	523,00
390 Idem	525,00
60 Cigarros Souza Cruz Cr$ 1.000	1.440,00
13 D. Santos pt. C/D ..	270,00
600 Ferro Brasileiro .... Cr$ 300	250,00
2.737 F. e L. Minas Gerais Cr$ 200	140,00
1.033 Lubrif. e Produtos Fonseca Cr$ 1.000	1.120,00
199 Mesbla Cr$ 200 pf.	199,00
100 Idem	200,00
53 B. Mineira pt.	1.255,00
283 Idem	1.258,00
10 Idem	1.260,00
50 Sid. Mannesmann .. Cr$ 1.000 Ord.	910,00
300 Vale R. Doce Nom.	1.700,00
50 S. A. ...hile Martins Cr$ 200	450,00
DEBENTURES:	
2 Petrobrás Cr$ 200 7%	120,00
2 Idem Cr$ 800	480,00
10 Idem Cr$ 1.000	600,00
ALVARÁS:	
180 Obrs. Guerra Cr$ 1.000 C/J de Março 1956 e seg.	875,00

Café

O mercado de café disponível funcionou, ontem, calmo e com os preços inalterados. O tipo 7 foi cotado no preço anterior de Cr$ 335,00 por 10 quilos e durante os trabalhos não houve vendas. Fechou inalterado. O movimento verificado foi o seguinte: Entradas 18.229 sacas, pela Estrada de Rodagem. Embarques não houve. Existência 334.367. Café despachado para embarques 468 sacas.

COTAÇÕES POR 10 QUILOS

Tipo 2	385,00
Tipo 3	375,00
Tipo 4	365,00
Tipo 5	355,00
Tipo 6	345,00
Tipo 7	335,00
Tipo 8	325,00

PAUTAS

ESTADO DE MINAS

Cafés finos	Cr$ 44,80
Idem, comum	Cr$ 33,50

ESTADO DO RIO

Café comum	Cr$ 32,0[illegible]

TERMO

ABERTURA

Meses	Vend	Comp.
Julho, 1957	340,00	335,50
Agôsto, 1957	330,00	327,20
Setembro, 1957 ...	325,90	323,80
Outubro, 1957 ...	326,00	322,50
Novembro, 1957 ..	326,00	322,50
Dezembro, 1957 ..	326,00	S/C

Vendas — 500 sacas.
Mercado — Calmo.

FECHAMENTO

Meses	Vend	Comp
Julho, 1957	342,00	S/C
Agôsto, 1957	331,00	327,00
Setembro, 1957 ...	326,00	S/C
Outubro, 1957 ...	326,00	323,00
Novembro, 1957 ..	326,00	322,50
Dezembro, 1957 ..	326,00	322,[illegible]

Vendas — Nada.
Mercado — Calmo.

Açúcar

O mercado dêste produto registou ontem calmo e com os preços inalterados. Entradas 25.164 sacas, sendo 750 de São Paulo e 24.414 do Estado do Rio. Saídas 635. Existência 45.106 sacas.

Cotações por 50 quilos:

Branco cristal — 580,00 a 590,00 —
Mascavinho 480,00 a 490,00

Algodão

Esse mercado funcionou ontem calmo e com os preços inalterados. Entradas 761 fardos, sendo 359 do Ceará 236 de São Paulo e 166 do Rio Grande do Norte. Saídas 635. Existência 45.106 fardos.

COTAÇÕES POR 10 QUILOS

Fornecidas pelo corretor Madeira de Freitas

(Cotações do Mercado)

	Cruzeiros
Seridó tipo 3	480,00 a 490,00
Seridó tipo 4	461,00 a 465,00
Sertões, tipo 3	440,00 a 445,00
Sertões, tipo 5	Nominal
Ceará, tipo 3	435,00 a 440,00
Ceará, tipo 5	Nominal
Fibra curta:	
Matas, tipo 5	435,00 a 445,00
Matas, tipo 3	410,00 a 420,00
Paulista, tipo 3 ..	Nominal
Paulista, tipo 5	440,00 a 445,00

JUNTA DOS CORRETORES DE MERCADORIAS

Cotações por 10 quilos:

Fibra média — Sertões tipo 5 nominal; Fibra curta — Paulista tipo 5 Cr$ 430,00 a 435,00.

CABELOS BRANCOS
JUVENTUDE ALEXANDRE
USE E NÃO MUDE

DR. BOAVISTA NERY
CLINICA MÉDICA
RUA ALVARO ALVIM, 21
11.º and. Sala 1.406 — Terças, Quintas e Sábados, das 11 às 16 hs. — Tel.: 52-0150
Residência: Tel.: 26-6888.

DR. AMÉRICO CAPARICA
Clinica Médico-Cirúrgica
Consultório: Rua Visconde do Rio Branco 31 1.º and. Tel.: 42-2050
Diàriamente das 16 às 19 horas
— Residência: Rua Gonçalves Crespo 366 2.º apt. 201
Telefone: 28-0263

RAIOS X
DR. VICTOR CORTES
Exames radiologicos em residências
TOMOGRAFIAS
Diàriamente das 8 às 11 e das 14 às 17 horas
Rua Araújo Pôrto Alegre, 70 — 9.º andar
Tel.: 22-5330

MAQUINAS DE ESCRITÓRIO
VENDEM-SE DE SOMAR, CALCULAR E DE ESCREVER: OFICINAS PARA CONSERTOS
CASA COLLYER
RUA SENHOR DOS PASSOS, 88 1º — TELEFONE: 43-5532

MOLESTIAS SEXUAIS - IMPOTÊNCIA
NOS CASOS INDICADOS — CONSULTA Cr$ 50,00
Tratamento pela hormonioterapia e alta frequência especifica da velhice precoce da função sexual no homem e na mulher, irritabilidade nervosa e insônia nos casos indicados. Enfermagem a cargo de técnico e profissional diplomado
CLINICA DR. SANTOS DIAS
RUA SÃO JOSÉ, 50 — 4.º andar — Conjunto 403 — TEL. 42-8290
Horario: diàriamente das 14 às 19 horas

Panorama Econômico — NO BRASIL E NO MUNDO

A industrialização do sisal produzido no país

O Govêrno, há poucos dias, atendendo aos reclamos dos produtores de sisal, fixou em Cr$ 9,70 os preços mínimos da fibra, através de um decreto de ampla repercussão em tôda a zona produtora, em sua quase totalidade localizada no Estado da Paraíba (cêrca de 80%).

A providência governamental correspondeu, plenamente, aos anseios dos produtores, no momento e foi conseguida após árduos esfôrços desenvolvidos pelos parlamentares paraibanos junto ao Ministério da Fazenda.

O sisal é um produto que contribui para a receita cambial do país, anualmente, com US$ 16 milhões, posto que seja produzido, ainda, por processos primitivos ou rudimentares. No dia em que fôr modernamente industrializado, é certo que lucrará enormemente a economia nacional, porque poderá ser lucrativamente utilizado na fabricação de sacaria para as mais variadas finalidades, inclusive ensacamento do café. Como se sabe, a Colômbia exporta o seu excelente produto em sacos de sisal sem nenhuma perda de qualidade e sabor.

A vantagem que o sisal possui sôbre a juta é de o seu preço ser muito mais baixo (há uma diferença de quase 50%). E no dia em que industrializarmos a fibra, deixaremos de exportá-la porque tôda ela será absorvida pelo mercado interno na fabricação de sacos.

Há pouco tempo, o deputado Janduhy Carneiro apresentou ao Congresso Nacional um projeto em que criava o Instituto do Sisal. Após prolongados debates, o projeto de Instituto foi reduzido a uma Comissão, tal como existe para a Mandioca. Contudo, não logrou aprovação até hoje e os produtores continuam a esperar por essa providência do Poder Legislativo.

Em conclusão, a medida posto que satisfatória, é encarada em caráter de emergência, porque a definitiva sòmente virá com a sua industrialização, para o que será indispensável o concurso do Govêrno.

Exportação de café: 854.686 sacas

Segundo colhemos no IBC, ontem à tarde, foram exportadas durante o mês de junho findo, para o exterior, 819.186 sacas de 60 quilos, sendo 459.263 para os EE. UU. e 319.923 para outros países. Para os portos de cabotagem foram exportadas 40.509 sacas.

Vê-se, assim, que pelo segundo mês consecutivo as exportações de café ainda se revelaram fracas, não atingindo 1 milhão de sacas. Aliás, baseados na palavra do Presidente do IBC, anunciamos, nesta coluna, que as exportações durante o mês último se manteriam em níveis fracos.

No CNE o salário móvel

O Conselho Nacional de Economia recebeu ontem, o projeto de lei que institui o salário móvel no Brasil, encaminhado pelo Presidente da República, a fim de que àquele órgão especializado emita parecer sôbre a matéria.

Banco: horário normal

Hoje o horário será normal no Banco do Brasil e em todos os Bancos desta Capital, como também funcionará a SUMOC, normalmente.

Mercado do café

NOVA IORQUE, 2 (UP) — O café Santos B, no mercado a têrmo local, fechou hoje entre baixa de 49 e alta de 10 pontos, com venda de 20 contratos; o tipo M fechou entre inalterado e baixa de 85 pontos, com venda de 31 contratos.

O mercado continuou frouxo em virtude da escassez de procura da parte dos torradores, com uma sessão muito pouco ativa.

No mercado de entrega imediata, o Santos 4 permaneceu inalterado, a 57 centavos e 75 centésimos de dólar, a libra-pêso, ao passo que os tipos colombianos baixaram 1 centavo e 25 centésimos fechando a 64 centavos e meio de dólar, a libra-pêso.

Cacau: inalterado

NOVA IORQUE, 2 (UP). — A Bôlsa de Cacau cotou hoje o tipo Bahia Superior a 34 centavos e 21 centésimos de dólar, a libra-pêso, inalterado.

Créditos: deseja a Índia

LONDRES, 2 (United Press) — A India intensificou suas atividades, nos bastidores, para obter créditos da Grã Bretanha e outras fontes.

Nos círculos dignos de crédito se assegura que as dificuldades econômicas por que passa a India não poderão ser transpostas sem a ajuda econômica exterior.

Se as dificuldades continuarem, disseram os citados informantes, a India se verá obrigada a efetuar uma revisão em seu plano quinquenal atual.

Mercado comum: ratificação

PARIS, 2 (UP) — Soube-se hoje que a Assembléia Nacional decidiu realizar sábado próximo uma única e decisiva votação sôbre os Tratados do Mercado Comum Europeu e do Euratom.

Os deputados franceses iniciarão esta tarde o debate sôbre a ratificação de ambos os tratados.

Condenada a United Fruit

NOVA YORK, 2 (United Press) — Vinte e oito acionistas da "International Railways of Central America" obtiveram uma sentença favorável em uma ação judicial contra a "United Fruit Company. A decisão foi proferida ontem na Côrte Suprema de Justiça de Nova York pelo juiz Ernest E. L. Hames, que atuou como árbitro especial. O documento consta de 330 páginas.

O caso se refere a tarifas sôbre transportes de carregamentos de bananas da United Fruit na Guatemala. Calcula-se que a quantidade que a United Fruit deve pagar atingirá a 6.000.000 de dólares, mais os juros, que poderiam elevar o total a 8.000.000 de dólares.

A decisão de hoje pôs fim a quatro anos e meio depois do pleito judicial, que somam 26.000 páginas, mais 6.000 provas, que elevam o grande total a 200.000 páginas.

Ao iniciarem a ação, os demandantes exigiram 10 milhões de dólares, mas, em 1955 elevaram a soma a 70 milhões. Acusaram a United Fruit de "contrôle e domínio" das ferrovias, sendo que a United Fruit possui 42,8 por cento das ações. Denunciaram, ao mesmo tempo, que a ferrovia operava em benefício da United Fruit e em detrimento dos demais acionistas. Sustentaram que, enquanto a tarifa por vagão de carregamento de bananas era de 130 dólares, a United Fruit pagava apenas 60 dólares. A ferrovia cobre uma distância de 40 quilômetros e vai do interior da Guatemala a um Pôrto.

Apelará da sentença

NOVA IORQUE, 2 (UP) — A United Fruit Co. declarou, por intermédio de um de seus porta-vozes, que apelará da decisão da Côrte de Justiça que a condenou a pagar alguns milhões de dólares a mais nas tarifas de transporte de bananas. A referida emprêsa foi condenada a pagar 15 milhões de dólares.

A ação contra a emprêsa foi promovida pelos detentores de ações da International Railways of Central America.

Nova política do café: esclarecimentos

Inaugurou-se no dia 3 de junho último em Leopoldina, Estado de Minas, a XXI Exposição Agro-Pecuária Regional daquele município, que se prolongará até o dia 7 do corrente. O certame foi promovido pela Associação Rural da referida cidade mineira e sob o patrocínio do Ministério da Agricultura em colaboração com os governos estadual e municipal.

O sr. Newton Ferreira de Paiva, Diretor do Instituto Brasileiro do Café, que responde presentemente pela presidência do mesmo, convidado pela Associação Rural de Leopoldina, compareceu à inauguração. Tendo pronunciado aos lavradores da região e de Alvinópolis uma palestra alusiva à campanha pela melhoria da qualidade, prestando também esclarecimentos sôbre a nova política do café.

viagens 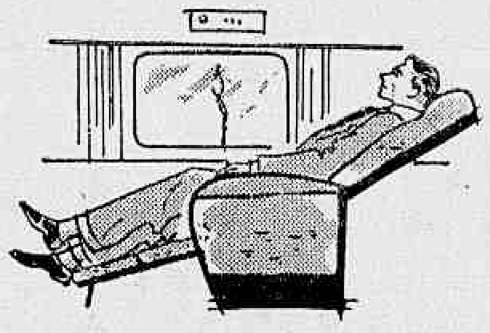 DIÁRIAS à

EUROPA

3 tipos de serviços à sua escolha:

nos DC-7C

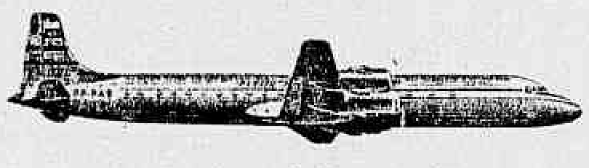

Moderníssimos aviões equipados com radar e oferecendo um mínimo de ruído na cabine, "SERVIÇO DE LUXO", com poltronas "reposette" e leitos e "SERVIÇO TURISTA", com economia de 30% nos preços das passagens.

nos CONSTELLATION

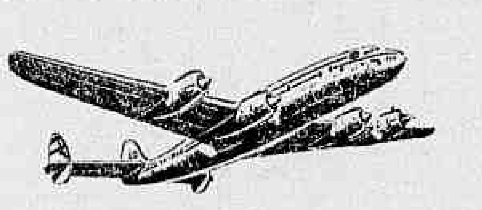

"SERVIÇO ECONÔMICO", com 3 viagens semanais à Europa e Oriente Médio. Ótimo serviço de bordo, a preço "Econômico".

EM QUALQUER DOS 3 TIPOS DE SERVIÇO, A TRADICIONAL CORTEZIA DA

PANAIR DO BRASIL

Consulte nossos escritórios ou sua agência de viagens preferida, sôbre os diferentes preços

DC-7C
"LUXO" - "TURISTA"

Domingo : São Paulo - Rio - Dakar - Lisbôa - Paris e Londres
3.ª feira : Rio - Recife - Dakar - Lisbôa - Paris - Londres. Rio - São Paulo - Buenos Aires.
4.ª feira : São Paulo - Rio - Dakar - Roma - Zurich - Frankfurt - Dusseldorf. Rio São Paulo - Montevidéo e Buenos Aires.
6.ª feira : São Paulo - Rio - Dakar - Paris - Frankfurt - Dusseldorf e Hamburgo. Rio - São Paulo Lima.
Sábado : Rio - São Paulo - Montevidéo e Buenos Aires.

CONSTELLATION
"ECONÔMICO"

2.ª feira : Rio - Recife - Dakar - Lisbôa Madrid Zurich - Munich - Frankfurt - Dusseldorf. Rio - São Paulo - Assunção - Buenos Aires.
4.ª feira : Rio - S. Paulo - Assunção - Santiago.
5.ª feira : S. Paulo - Rio - Recife - Dakar - Lisbôa - Madrid - Roma - Istambul e Beyrouth.
Sábado : Rio - Recife - Dakar - Lisbôa - Madrid - Roma - Istambul e Beyrouth.

RIO DE JANEIRO : Av Graça Aranha, 226 - Tel.: 22-7761
Av N. S Copacabana, 291 - Tel.: 37 9272
SÃO PAULO : Av. Ipiranga, 732-esq. de 24 Maio - Tel.: 35-5161

O Louco

Primeiro PLANO — P. M. C.

UM médico psiquiatra o recomendou à vaga de moço de encomendas do escritório. Tivera alta em um asilo de alienados. O sarará ia aí pelos vinte anos, sem expressão particular no rosto, exceto os olhos, que eram bons. Em seu comportamento nada poderia fazer suspeitar uma recidiva da doença nervosa. Era apenas um tanto excessivamente polido. Infeliz tempo êste nosso, quando somos obrigados a desconfiar das pessoas polidas. O jovem tratava tôdas as pessoas da firma, chefes e subalternos, com a mesma cortesia pontilhada de circunlóquios apenas encontráveis nos salões artificiais da grã-finagem.

Como não demonstrasse outra qualquer esquisitice, ao fim de uma semana acabaram todos se acostumando à sua boa-educação. Antigo motorista de assistência, no próprio hospital em que terminara como internado, usava agora uma bicicleta, e o fazia dentro das normas exigidas pelo serviço.

Até que chegou um dia de sol sem nuvens no Rio de Janeiro. Às duas horas da tarde, um embrulho qualquer foi confiado ao moço; deveria estar de volta às duas e meia. Saiu na bicicleta. Para encurtar conversa, às cinco horas ainda não regressara ao escritório. Novo acesso? Atropelado? Ou roubara a bicicleta?

AO cair da tarde, outro empregado foi mandado na direção da que êle deveria ter seguido. Encontrou-o, depois de alguma procura, sentado em um banco dos jardins da praia de Botafogo, olhos lacrimosos, voltado para o mar. Ao saber que estava sendo buscado, montou na bicicleta e voltou ao escritório, onde se apresentou ao chefe com desculpas e perdões na bôca.

— Mas o que houve afinal com você, rapaz?

Contou com simplicidade o que se passara. O dia estava muito bonito e sentara-se um pouco. Começou a pensar que o campo aqui no Brasil era muito pequeno para as suas atividades e decidira-se a mudar para os Estados Unidos. Imaginou tôda a sua viagem de navio, a sua chegada a Nova York, a sua procura de um hotel e de emprêgo. Já empregado em uma grande companhia, deu-lhe uma terrível saudade do Rio, dos seus companheiros de trabalho, não resistiu. Chorou durante mais de duas horas.

— Eu gosto muito senhor... Todos aqui têm sido muito bons para mim.

O chefe mandou buscar sua carteira profissional, fêz as contas, e o despediu imediatamente.

EFEMÉRIDES

3 DE JULHO

1643 — Morre, no Amazonas, Luís Figueira.

1722 — Parte da capital paulista, destino a Goiás, a bandeira chefiada por Bartolomeu Barros da Silva, cognominado, como seu pai, o Anhanguera.

1908 — Morre, no Rio de Janeiro, Tristão de Alencar Araripe.

1929 — Morre, no Rio de Janeiro, Luís Barreto Murat.

A Gorda Elza Exibe um Chapéu Com Colorida Iluminação

O "Society" Precisa Ser Mais Elegante à Mesa

A elegante sra. Gastão Veiga precisa perder o hábito de fumar em lugares descobertos

Sociedade — Jean Pouchard

TENHO notado em sociedade uma certa displicência de postura e maneiras, por parte do nosso "Grand Monde", durante as recepções de grande categoria. São muitos — mas muitos mesmo — os que precisam aprender a se comportar com elegância em uma mesa. Vemos, por exemplo, constantemente, pessoas que são useiras e vezeiras em levar a bôca ao garfo, ao lugar de trazer o garfo à bôca, prática esta muito comum naqueles que deselegantemente insistem em apoiar o cotovelo na mesa. Outra coisa abominável que tenho observado é o hábito de se levar à bôca o vinho (água ou outro líquido qualquer) quando a comida ainda não acabou de ser mastigada. Como estas, existem outras "gaffes" que precisam de corretivo.

Uma figura que poderia personificar, pelas suas atitudes em uma mesa, como se deve comer com posturas e elegância é a do sr. Francisco Vilmar. Mas já o seu sobrinho (sr. Joaquim Xavier da Silveira), devido à sua proverbial agitação, — fala com a comida ainda frequentando a bôca e, na ênfase das conversas, movimenta os talheres em golpes vibrantes no ar — não consegue seguir o seu exemplo. A minha intenção nestes reparos, de "Como se deve comer", não é de menosprezar ninguém. Quero apenas mostrar algumas falhas que empanam o brilho de determinadas figuras de nossa sociedade.

✪

DEFEITOS e hábitos incompreensíveis: — Uma senhora sentada em uma mesa para almoçar ou jantar de luvas. — A bonita senhora Lourdes Catão precisa perder o hábito de retocar a sua maquilage, ainda à mesa, ao terminarem banquetes de que participa. — Outra coisa pouco educada é, depois de se mexer o cafèzinho, prová-lo com a colher. — Quem precisa perder a mania de apoiar o cotovelo direito na mesa é a sra. Ivone Lopes. — Um hábito que não condiz com a distinção da sra. Gastão (Lisa) Veiga: sair de restaurantes, buates, elevadores etc., com um cigarro fumegante na bôca. — O sr. Valter Sampaio precisa perder a mania de chupar tangerina ou laranja e soprar os caroços no prato. Isso, meu caro Valter, é trabalho do garfo. — O sr. Jorgito Chaves, que como todos sabem é um "gentleman", costuma encher a bôca de mais, e além disso também fala com comida na bôca. — Outro pseudo displicente é o sr. Ernani Teixeira, que come quase sempre semi-deitado na mesa. — O sr. Fernando Delamare precisa melhorar a sua postura. Êle leva a cabeça ao garfo. — Bem, vamos parar por aqui, mas prometemos voltar ao assunto.

✪

A "BOITE Fiesta" não foi vendida, mas vai ser transformada em restaurante popular especializado em pratos italianos.

✪

O JOVEM Joãozinho Proença voará dia 9 para uma circulada nos "States".

✪

NA noite de ontem, o casal Jorge Hime recebeu um grupo de amigos para jantar em estado de black-tie. Detalhes depois.

✪

PARA uma circulada na Paulicéia, voaram o sr. e sra. Ricardo Jafet. Negócios.

✪

AMANHÃ será devidamente comemorada a nova idade do sr. Leopoldo Modesto Leal.

✪

BREVEMENTE, a cegonha visitará a simpática sra. Valdir Tostes. Ela quer menina.

✪

QUEM não anda passando muito bem de saúde é o sr. Danio Bracet. Mas, felizmente, o seu estado não é grave.

✪

A FIGURA mais bonita e comentada durante o jantar do casal Gustavo Magalhães era a da morena sra. Danuza Wainer.

✪

HOJE eu tenho uma agradável surprêsa para vocês: a elegantíssima senhorita Maria Sônia Soares de Araújo, "Miss Bangu 56", a partir de domingo assinará uma coluna aqui no DIÁRIO CARIOCA.

✪

AQUELE dentinho da srta. Teresinha Morango, apesar dos meus conselhos e da visita que fêz ao dentista, vai para Long Beach ainda completamente fora de forma. Será que não existe nenhum dentista no Rio que possa solucionar ràpidamente a questão do dentinho escurecido da "Miss Brasil"?

✪

CINQUENTA milhões de cruzeiros foi o que ofereceu o Sr. Artur Bernardes Filho pela residência do sr. Frederico Melo em Jurujuba. Estou seguramente informado de que o sr. Bernardes quer fazer um clube da residência em pauta.

✪

DURANTE uma recepção oferecida pelo barão de Redé na sua fabulosa residência, a gorducha colunista Elza Maxwell compareceu com chapéu que provocou um "disse-me-disse" dos diabos. Esse chapéu, além do seu formato anatômico, era todo iluminado (por uma pilha elétrica) com lâmpadas coloridas. Ridículo, vocês não acham? Isso só fica bem nas nossas escolas de samba, que lançaram o estilo.

✪

AINDA êste mês sucederá o casamento da louríssima srta. Sônia Lúcia Possolo com o sr. José Maciel. Quase todos os sócios do Iate compareceram ao acontecimento.

✪

O SENADOR Cunha Melo anda agitadíssimo. Motivo: amanhã, a nova "Miss Brasil" visitará o Senado Federal.

✪

NA tarde de sexta-feira, o simpático Embaixador da Venezuela oferecerá uma recepção na "Casa das Pedras", para comemorar o Dia da Independência do seu país.

✪

TÔDA a sociedade paulista acompanha com interêsse o estado de saúde do ex-presidente Washington Luís, que se encontra internado no Sanatório Santa Catarina com uma forte pneumonia.

✪

SÁBADO, a srta. Maria Helena Gioia, "Miss Fluminense", será homenageada com uma noitada dançante pelo seu clube. Possìvelmente estarei na pista.

✪

O SEMPRE circulante sr. Harry Stone ofereceu outra noite um coquetel em homenagem ao embaixador Ellis Briggs. A "fina flor" de nossa sociedade compareceu ao acontecimento e o meu cadernninho funcionou anotando: sr. e sra. Alvaro Catão, sr. e sra. Leopoldo Modesto Leal, sr. e sra. Joaquim Xavier da Silveira (êle como sempre agitadíssimo), sr. e sra. Ricardo Jafet (Nelly com um complicado e elegante modêlo adquirido recentemente em Paris), embaixador e embaixatriz Antônio Faria, embaixador e embaixatriz Lanza d'Ajeta, sr. e sra. Carlos Lôbo, sr. e sra. Alberto Lee (a inteligente Zelinda como sempre elegantíssima), princesa d. Fátima de Orleans e Bragança, a elegância irrepreensível do senador Alencastro Guimarães; e muitos, muitos outros. A figura mais focalizada da noite foi a do glamurosa ator americano Don Taylor, que está circulando atualmente aqui entre nós. Finalizando, envio os meus cumprimentos ao sr. Stone por mais esta elegantíssima noitada.

✪

SÁBADO, teremos no Montanha Clube o desfile em que será escolhida a "Miss Elegante Bangu 57-58" dêste clube.

✪

"LOS Chavalles de España" estão repetindo na "Boite Oasis" o sucesso que conseguiram no Copa. Sábado, a sociedade paulista aplaudiu de pé estes rapazes da Espanha. Anotei entre os presentes: sr. e sra. Felix Kowarick, sr. e sra. Jacques Pillon, a elegância da sra. Bia Coutinho; sr. e sra. Luís Neto dos Reis e muitos outros. Foi uma noitada e tanto.

✪

POR hoje é só. Não deixem de ver a estréia da srta. Maria Sônia Soares de Araújo como colunista social no setor de clubes. Tudo aqui no D.C. (Tchau).

Do Leítor Y

Rádio e TV — Flávio Cavalcanti

RECEBI a carta. Feia essa história de anonimato. Homem que é homem, aparece, diz o que quer e vai embora. Mas aqui vão, sem zanga, as 3 respostinhas que pede: 1.º) absolutamente não. Um crítico não pode fazer amigos à custa de sua coluna. Amizade ou inimizade, simpatia ou antipatia, nada disso importa no momento do crítico falar, comentar, analisar. Também tem uma coisa: ao elogio que êle faz, o elogiado nada fica devendo. 2.º) Discordo. A crítica deve se restringir à manifestação artística, e nada tem a ver com a vida particular do artista. O disse-me-disse não entra no trabalho honesto do crítico. 3.º) Desculpe, mas também discordo. A completa independência de meus comentários é da mais fácil verificação. As restrições que tenho feito a programas da TV Tupi e da PRG-3 atestam isso. Por outro lado, sendo eu do rádio e da televisão, posso sentir melhor seus problemas, seus acertos e desacertos. E é só. No mais, volte a escrever. Sem rancor, se possível. Olhe que o apelido que o senhor me dá não é nada, não é nada, é um grande elogio.

Convite à Música

E' SEM a menor sombra de dúvida um dos melhores musicais do Canal 6. A audição do último domingo a merecer a mais alta nota. O Conjunto de Moacir Silva brilhante. Marisa, que o "Ouvite Desconhecido", (crítivo de "O Globo") chama de Gata Mansa, teve uma de suas melhores apresentações naquêle canal, principalmente em "Não vou prá Brasília" e no fox que cantou com a vocalização dos rapazes do conjunto. Nota 10.

Na Mayrink

VOLTEI a ouvir segunda, às 22,05 horas, a dupla Castro Barbosa e Lauro Borges em sua famosa PRK 30. Estava excelente. Nota 10.

Na Rádio Ministério

O PROGRAMA já tinha começado. Consta êle do sr. Décio Luiz lendo (e comentando?) as principais notícias dos jornais. Estava bom. Bem apresentado, apesar de uma paradas na leitura, um pouco longas demais. Mas o grave êrro do Ministério foi ter passado para um programa de músicas tchecas, sem encerrar àquela apresentação de Decio Luiz. O comentarista deu boa noite e logo foi anunciado o musical. E o nome do programa e seu produtor? Falha de programação. Onde o direito artístico? Para o sr. Décio Lui, nota 8.

> **De CATAO (crítico da "Luta Democrática")**
>
> VOLTAMOS a ouvir na 6a.-feira passada, na TV Tupi, audições Cinta Azul. Neste último programa a figura esguia da cantora nos pareceu fogo fátuo, distante, quase que apagada. O defeito deve ser dos rapazes que lidam com os apetrechos de iluminação. Os cenários também esquisitíssimos, grosseiros e tão sem gôsto, quanto os iluminadores.

Na Jornal do Brasil

ÀS 23,30 horas, ouvi a esplêndida seleção de discos no programa "Ritmos da Panair" Nota 10.

Na Globo

ÀS 15,10 horas, dentro da programação "Show das 3", um bom "Desfile de Sambas", com Carmem Costa, Jorge Veiga, Roberto Silva, e um cantor novo de boa voz, Jairo Aguiar. Bons discos. Até que enfim a Globo passou a anunciar seu prefixo, pelo menos nessa meia hora que estive na escuta. Nota 7.

> **De NEUSA RAIMUNDO (Da "Revista Show TV")**
>
> SCASSA, sem contestação, é insubstituível na tarefa de conduzir "seus" ídolos, com àquela naturalidade tocante, àquêle seu jeitão de falar do passado, com um meio sorriso nos lábios, sem exagêro, falação ou saudosismo. Por tudo isso, é o programa mais humano da televisão, mostrando aos novos o que o passado pode fazer de braços com o presente.

Horóscopo de Amanhã

MUITO bôa essa produção de Isaac Zaltman apresentada por Iara Sales, na Mayrink. Gostei da maneira alegre que Iara lê o horóscopo. Nota 9.

O Céu é o Limite

J. SILVESTRE, como sempre, muito bom. Ilka Soares melhorando. Os candidatos fracos (êles fazem o programa) O professor Alexandre deve diminuir sua falação. Atrasou o programa. Parabéns a quem "bolou" àquêle "passageiro" com um jornal aberto onde estava a notícia da proibição ao menino Jorge Alberto. Muito bom também o comercial da fitinha. Mas os candidatos esfriam o programa, e a nota não pode ir além de 7.

Na PRG-3

ÀS 20,05 horas fui encontrar naquele prefixo a grande Araci de Almeida. Tirando o texto um tanto longo e sem graça, o programa, pelas interpretações de Araci, a merecer nota 10. Ressalva a fazer: "Feitio de Oração" foi anunciado como sendo só de Noel Rosa. Continua injustiçado o esplêndido Vadico. E depois que isso aconteceu foi anunciado o programa de Almirante no qual êle contará a vida de Noel Rosa, com àquêle chamariz publicitário até certo ponto condenável: "Noel Rosa não escondia seus parceiros". O talento de Almirante, o índice forte de ouvintes que seus programas devem ter, poderia dispensar êsse "anúncio-manchete" de jornalzinho de segunda classe. Em todo caso, felicidades para êsse novo programa de Almirante.

Ari x César

SE não fôsse o tom amargo e causticante, até certo ponto revoltadíssimo, com que Ari Barroso se conduziu no programa, daria nota 10 a êste programa da Nacional que se chama "Rádio-Flagrantes-Ari Barroso". Comparar a malícia inteligente de "Eu Dei" (brilhantemente interpretado por Marion e Nuno Roland) com a estupidez da letra de "Mané vem Cá", é, convenhamos, uma injustiça que o grande compositor comete consigo. Sem a menor dúvida.

> **De JOSE' FERNANDES (crítico de "O Jornal")**
>
> A Rádio Mauá ainda não é um primor de Emissora. Há alguns pontos negativos em sua programação, que devem ser considerados, para que haja uma perfeita harmonia de conjunto. Mas Paulo Nunes Vieira está vigilante. Não descansará enquanto tôdas as coisas não estiverem em seus devidos lugares.

Péssimo

DE muito máu gôsto o comercial na TV Tupi dos soutiens Vivien. Ridícula àquela história da fumaça do cigarro soprada através de um dos bojos do soutien. Nota zero.

Lembretes

Teatro — Paulo Francis

NELSON Rodrigues foi à televisão e ao rádio para declarar-se humilhado com a admiração que lhe votávamos, antes de "Perdoa-me Por Me Traíres". Em seguida, chamou-nos, em "Última Hora", de "cadelinha amestrada de diretores estrangeiros" e de "caso de Polícia de Costumes". Comentário de Célia Biar ao ser informada do fato: "Que humilhação!". O do cronista: Nelson, perdoa-me por me traíres.

✪

SEMPRE o pseudo-nacionalismo! Ataca-se a qualquer mercador de teatro nascido no Brasil, e lá vem o epiteto de entreguista da cultura. Nacionalidade não é sanção para o exercício de subliteratura. Muito ao contrário. Quem for inepto em qualquer atividade, que se abstenha de praticá-la em seu país. Isto é patriotismo.

✪

SE preferir Pirandello a R. Magalhães Júnior é ser entreguista da cultura do Brasil, então, somos entreguistas da cultura do Brasil. Temos dito.

✪

ROBERTO de Cleto substituiu Allan Lima no Teatro de Bôlso, e continua participando, aos domingos, do Vesperal Trol, na TV-Tupi.

ESTREOU, ontem, o Teatro de Amadores de Pernambuco, no Dulcina, com "Bodas de Sangue", de Garcia Lorca. Comentaremos.

✪

RECEBEMOS telegrama de Cora, proveniente de Hollywood. Eis os dizeres: "calor, nevoeiro, e diretor obtuso (Edward Dmytrick, que dirigirá "Young Lions", filme em que Cora colaboraria como escritora. F. F.). Volto a jacto, sem metáfora, pois volto em avião do Exército dos EE. UU. O pilôto escreve versos rimados. É um chato, mas, voa rápido. Até". Assinado: Cora.

✪

VALTER Pinto convidou Gianni Ratto para os cenários de "É de Churupito", e importou o coreógrafo Bernard Hall de Paris, além de trazer coristas da França, Inglaterra e Argentina. Evidentemente, o empresário quer melhorar suas revistas. Porque conserva, então, Iglésias, J. Maia e Max Nunes para escrevê-las, quando poderia convidar Millor Fernandes, Sérgio Pôrto e congêneres? W. H. Auden, poeta do nível de T. S. Elliot e Valery, escreveu revistas. Porque não dar uma oportunidade aos nossos verdadeiros literatos e humoristas?

✪

OS críticos do Rio aguardam a estréia de "O Casal 20", de Miroel da Silveira, no Teatro de Bôlso. O autor é considerado em São Paulo como o Abílio Pereira de Almeida do Braz.

✪

CARLOS Brant pensa em convidar Maria Fernanda para "Os Artistas Unidos".

A volta de Maria Fernanda

✪

ALÉM de "Gigi", "Anne Frank", "Leocádia" e "A Semente Má", Eva Tudor também será "Peter Pan", de Barrie. O repertório da companhia torna-se dia a dia mais ambicioso.

CONFIRMOU-SE a notícia da saída de Fernanda Montenegro, Natália Timberg e Sérgio Brito do TBC. Formarão companhia em 1958. Aliás, os aspirantes a intérprete que se habilitem ao TBC. Haverá forçosamente renovação de elenco no ano que vem. O Teatro Cacilda Becker e o grupo que citamos não deixarão de levar consigo aqueles que se acham descontentes com a política de Franco Zampari à frente do TBC. Em outras palavras, levarão quase todo mundo...

Artes — Antonio Bento

A Próxima Estréia no Municipal do "Ballet Des Etoiles de Paris"

A ATRAÇÃO da próxima temporada do "Ballet des Etoiles de Paris" será a apresentação, no Rio, de Colettee Marchand, que veio êste ano pela primeira vez à América do Sul, já se tendo exibido com sucesso em Montevidéu, Buenos Aires e Santiago do Chile.

Êsse conjunto de bailarinos franceses dará seis récitas no Teatro Municipal, três noturnas e três vesperais, sob a direção de Irene Lidova.

A estréia dessa curta temporada de ballet será realizada no próximo dia 11, com um programa ainda não conhecido no Brasil. Aliás, quase todo o repertório da companhia é inédito no Rio.

A cotação de Colette Marchand é muito alta tanto na Europa como nos Estados Unidos. Trata-se de uma bailarina de alta classe, que vai bem, indiferentemente, nos números clássicos, românticos e modernos. Seu "partenaire" é Milorad Miskovitch, já conhecido no Rio. Integram o conjunto algumas bailarinas de talento e renome internacional, entre as quais se contam Heléne Trailine, Veronika Mlakar e Janine Monin. Entre os homens, estão Vassili Serlich e Milko Sparemblek.

NA PRÓXIMA 6.ª feira, às 17 horas, encerram-se no Teatro Municipal, as assinaturas para as récitas noturnas e vesperais do "Ballet des Etoiles de Paris".

* * *

ESTÊVE muito concorrida a abertura da exposição de gravuras de Lívio Abramo, aberta na "Petite Galerie", à Avenida Atlântica.

* * *

O FILME "Romeu e Julieta" de Castellani, foi ontem à tarde exibido na ABI para os sócios do Museu de Art Moderna do Rio de Janeiro. Sob o aspecto plástico, é uma obra admirável.

* * *

A RÁDIO Ministério da Educação e Cultura apresentará hoje, a partir de 20 horas, numa audição da série "Jovens Recitalistas Brasileiros", um recital da jovem pianista Miriam Freire de Castro.

Êsse programa, organizado por F. Cavalcanti, vai ao ar tôdas as quartas-feiras. Uma de suas próximas atrações será a apresentação da jovem cantora Maria da Glória Capanema, que interpretará canções de Schumann.

* * *

ESTANDO o Conservatório Nacional de Canto Orfeônico empenhado na preparação dos coros do "Descobrimento do Brasil", música que será cantada no dia 3 de agôsto próximo vindouro, no Teatro Municipal, às 21 horas, como homenagem ao maestro Villa-Lobos, pelo transcurso do seu 70.º aniversário, o diretor substituto do referido Conservatório comunica que os ensaios daquela obra, no corrente mês, serão realizados no Clube Ginástico Português, sito na Avenida Graça Aranha, 187, nos dias 8 e 15, às 9 horas da manhã e nos dias: 4, 11, 18 e 25, às 16 horas e dêles deverão participar, não só os elementos do CNCO, como também os professôres de Canto Orfeônico e o Côro do Teatro Municipal. A Secretaria do Conservatório solicita o comparecimento de todos que participarão da referida homenagem.

* * *

RESOLVIDO o problema de datas, no Teatro Municipal, para a Orquestra Sinfônica Brasileira, prosseguirá a temporada do Quadro Social, com a Segunda Vesperal a realizar-se no sábado, dia 6 de julho corrente, às 16,30 horas. O programa terá como regente o maestro Francisco Mignone, que apresentará a Sétima Sinfonia de Beethoven e, em primeira audição, uma obra de sua autoria, "Lenda Sertaneja". Arnaldo Estrela será o solista do Concêrto n. 2, para piano e orquestra, de Rachmaninoff. Êsse programa, cujo aspecto atrativo, pela qualidade das músicas a serem apresentadas, merece todos os encômios, está sendo cuidadosamente preparado pelo eminente maestro Francisco Mignone, cujos concertos tanto têm agradado ao ilustrado quadro social da OSB.

Os próximos "guest-conductors" que regerão, em julho e agôsto, os concertos da Orquestra Sinfônica Brasileira são os maestros Paul Klechi, Jean Douliez e André Vandenoot. Os demais serão oportunamente anunciados. O solista do concêrto do dia 13 de julho, será o pianista Jacques Klein e a 20 do mesmo mês, participará o Côro da Associação de Canto Coral.

* * *

SANTIAGO, 2 (F.P.) — O "Prêmio Nacional de Arte", dêste ano, foi conferido ao músico Alfonso Leng.

O Moço Indócil

Madrugada — MISTER ECO

O MOÇO (chi! êle é tão indócil!) foi cronista social de um semanário e, tantas traquinadas fêz, que sofreu, em momento de costumeiro assanhamento, valente pontapé nos fundilhos, indo parar nos saraus dominicais do Country Club, macaqueando péssima imitação do cantor Al Jolson, coitadinho dele.

Um produtor de «shows» chamou-o ao seu manso regaço, acolheu-o com a notória matreirice e fê-lo seu picadinho-relations na aventura malograda da «boite» Béguin. O moço, porém, (chi! êle é tão indócil!) quis mais e mais lhe foi concedido. Tornou-se artista. Foi incluído no «show», fazendo que?... ora, a imitação do Al Jolson.

O sonho do moço, entretanto, (chi! êle é tão indócil!) era retornar às lides jornalísticas. Sabe-se lá como, guindou-se nas colunas de tradicional matutino, onde, até bem pouco militava a inteligência de José Alvaro, profissional competente e de indubitável idoneidade.

Com a faca e o queijo nas mãos, não se fêz tardar a revelação do seu verdadeiro intento: ser picadinho-relations de duas ou três «boites», tornando-se seu concessionário exclusivo de notinhas «extras», que não o são na realidade.

Faltava-lhe, porém, para facilitar e justificar as suas esquisitas atividades, um salvo-conduto e êste surgiu caído do Amazonas na pessoa de

NORMA TAMAR

A Duqueza vai brilhar...

Miss Brasil. Insinuou a todos ser o preferido da bela representante nortista. Fêz de sua coluna — a exemplo das revistas radiofônicas — o diário de Teresinha Morango. Posou para a fotografia mais ridícula do ano, postado à porta do apartamento de Quitandinha, durante duas horas, à espera de Miss Brasil que, lá dentro, não lhe dava pelota ou lá não estava.

O moço (chi! êle é tão indócil!) fica muito nervozinho da vida com quem não crê seja êle o namorado da moça que ganhou o controvertido concurso. Bate os pés, esperneia e mais se acentuam os seus estranhíssimos tiques. O moço (chi! êle é tão indócil) é delicado — muito delicado mesmo embora as «show-girls» da Night and Day o achem supinamente chato — e, por isso, há que se compreender o seu estado d'alma.

Não se duvide, pois, de que êle é mesmo o namorado de Miss Brasil. Aceitê-mo-lo assim que não custa nada e a vida seria insípida sem os seus tradicionais palhaços. E, além do mais, Chuck precisa de salvo-conduto...

♡

Brynner

ENQUANTO continua aguardando o chamado de Yul Brynner para com êle realizar o prometido casamento, Iracema — a dos olhos grandes e negros — vai fazer uma incursão pelas madrugadas, estreando no próximo dia 11 como «crooner» do «Domino», o bar da Rua do Joga a Chave Meu Amor. Quem canta seus males espanta...

♡

Houve algo

O Augusto Mister, noite de domingo, marcou uma entrevista com a espiritual Julie Joy, que deveria ser realizada no dia seguinte, no Jirau dos Autuori. No dia seguinte, Julie Joy já não estava mais cantando no Jirau e ninguém soube — ou quis — informar por que.

Tanto faz

MISTER Eco informou que a «boite» Fiesta ia mal, mesmo com o Conjunto Farroupilha, baseado na publicidade da dita casa que continua afirmando a presença do excelente grupo, quando, segundo publicação do confrade J. Fomm, só estréia no próximo dia 5. Juntando-se êsse processo condenável de anunciar mercadoria que não se tem à falta de frequência comprovada por êste cronista quando por lá passou, a conclusão de Mister Eco foi de que o Conjunto Farroupilha não resolveu o problema da Fiesta, como talvez não resolva, mesmo no dia 5. O problema é de direção que, entre outras coisas, distribui anúncios apócrifos aos jornais.

♡

Prova em contrário

NÃO faz tempo, Stanislaw Ponte Preta dizia que Norma Tamar tinha vinte mil horas de «boite» sem saber dançar, cantar ou representar e isso era prova de sua incontestável beleza, tanto que não faltava a todos os «shows» do sr. Carlos Machado, mesmo em sendo «natureza morta». Norma Tamar, em «Mister Samba», provará o contrário ao mais vivo dos Ponte Pretas, tomando parte num baile e exibindo as suas qualidades coreográficas, até então guardadas avaramente. Por quem sois, Duqueza! Remember Marina Marcel cantando...

♡

A pergunta ainda no ar

AFINAL de contas, quem é o namorado de Miss Brasil?

"Os Grandes Deste Mundo". Elisabeth Mueller e Ro bert Taylor numa cena do filme. Ela, recente importação da Europa, é a melhor coisa do filme

"Os Grandes Dêste Mundo"

Cinema

Décio Vieira Ottoni

The Power and the Prize (Metro) deriva de um dêsses sucessos de livraria cujo êxito nasceu mais da circunstância de dar tratamento a um tema grato aos padrões de vida da sociedade americana do que pròpriamente da sua qualidade literária ou da profundidade que o novelista atinge ao tratar os caracteres morais e psicológicos que conduzem as reações dos personagens na trama. Parece que o filme pretende fazer-se no largo atirando-se ao grande mundo dos poderosos e, depois de percorrê-lo por fora, através de "flashs" que dão ao espectador uma idéia de como funciona uma grande incorporadora de fábricas de transformação de metais e companhias de extração dos ditos, mergulhar fundo na mentalidade deformada de alguns dêsses "tycoons", atravessando o coração essencialmente frio e o cérebro perfeitamente organizado dessas feras com os sentimentos de uma jòvenzinha que possui tôdas as condições para sensibilizar a platéia; viúva de guerra e refugiada da Europa Central, por não haver encontrado a paz nem após o armistício.

O Coração e a Razão. A fita conta como o jovem Clift Barton (Robert Taylor), tipo clássico de "self-made-man", depois de galgar o pôsto de vice-presidente da tal poderosa incorporadora, descobre ter vivido durante a maior parte da sua vida como um escravo da profissão de fazer dinheiro e resolve mudar a sua maneira de ver as coisas do mundo. Descobre isso pela interferência de uma bela austríaca a quem encontra quando vai investigar as atividades de uma Liga para adaptação de refugiados em Londres e, principalmente, fazer um negócio que visa a aumentar o poder financeiro da sua emprêsa e dominar os inglêses que a controlavam até o momento. O primeiro encontro dos dois resulta num entrevero inicial e num jantar cordial de encerramento. Os outros, que se estreitam após arrufos, terminam por levar o moço ambicioso ao coração da moça sensível e vice-versa. Uma semana apenas de permanência em Londres e o astuto negocista desiste de concluir dois empreendimentos vinculados à sua vida em New York: da conclusão do negócio inescrupuloso e do vantajoso casamento com a sobrinha do seu superior (Nicola Michaels). Ao fim da breve maratona romântica em Londres e após haver arrefecido o furor de ganhar dinheiro lendo uma biografia do divino Mozart, o coração do herói americano entrega-se decisivamente aos dotes físicos, morais e artísticos da bela refugiada. E' escusado dizer que o filme alonga-se um pouco entre esta decisão e o casamento final inevitável, passando a moça por algumas acusações logo destruídas para o bem de todos e a felicidade do casal. Entre as acusações, a da prática do comunismo foi a mais forte.

O poder da fraude e o poder da música. Tendo por base uma adaptação do romance de Howard Swiggett feita pelo "scripter" Robert Ardrey, o diretor Henry Koster encontrou soluções fáceis para mudar ambos os jogos de xadrez que enredavam tôda a vida anterior dos protagonistas centrais da intriga. De detestar o poder do dinheiro dos americanos e o sentido utilitário dado à vida nos Estados Unidos, Miriam Linka (Elizabeth Mueller) passa a estimá-los ardorosamente, aproximação para a qual contribui de maneira decisiva a conversão do magnata Clift Barton (Robert Taylor) ao seu primado espiritual de amante e executante de Mozart e Chopin. E' certo que a culpa nem sempre cabe a um diretor, mas Henry Koster tem reincidido em pecados como êste desde que dirigiu (em 1954) "Desirée, o Grande Amor de Napoleão". "The Power and the Prize", pretendendo hostilizar certos vícios nascidos e alimentados pelo próprio desenvolvimento acelerado dos Estados Unidos, saiu mais a exaltação dos sentimentos que pretendeu agredir com suposta ferocidade, provando que um frio homem de negócios possui, no fundo, o mais ameno dos corações.

Astrologia

Mirakoff

HOJE, 3 — As horas da manhã serão desfavoráveis para tratar de assuntos jurídicos ou financeiros.

ACONTECERÁ HOJE AO LEITOR

Seguem-se as possibilidades felizes ou não de hoje, com horas e números razoáveis para todos os leitores nascidos em quaisquer dia, mês e ano dos seguintes períodos:

ENTRE 22 DE DEZEMBRO E 20 DE JANEIRO:
Disposição alegre e sorte nos amores. 16, 17 e 18; 70, 80 e 90 (horas e números).

ENTRE 21 DE JANEIRO E 18 DE FEVEREIRO:
Ambiente favorável em todos os setores. Êxitos sociais, novos encontros e probabilidades de lucros inesperados. 1, 2 e 3; 10, 11 e 12 (horas e números).

ENTRE 19 DE FEVEREIRO E 20 DE MARÇO:
Desilusões com o outro sexo e indecisão. 8, 12 e 16; 35, 48 e 61 (horas e números).

ENTRE 21 DE MARÇO E 20 DE ABRIL:
Manhã venturosa, com encontros felizes e negócios promissores; a tarde será desagradável. 6, 7 e 11; 60, 70 e 83 (horas e números).

ENTRE 21 DE ABRIL E 20 DE MAIO:
Pequenos prejuízos e negócios indecisos. 16, 17 e 18; 34, 35 e 36 (horas e números).

ENTRE 21 DE MAIO E 20 DE JUNHO:
Perspectivas de negócios lucrativos e satisfação intensa. 16, 18, 20; 34, 36 e 37 (horas e números).

ENTRE 21 DE JUNHO E 22 DE JULHO:
Viagens em perspectivas; ansiedade e confusão psíquica. 10, 11 e 12; 37, 38 e 48 (horas e números).

ENTRE 23 DE JULHO E 20 DE AGÔSTO:
Aborrecimentos, «transes» e confusão psíquica. 7, 8 e 9; 42, 44 e 45 (horas e números).

ENTRE 21 DE AGÔSTO E 22 SETEMBRO:
Probabilidades de negócios lucrativos; a tarde não será razoável para pedir favores e para experiências psíquicas. 17, 18 e 19; 71, 81 82 (horas e números).

ENTRE 23 DE SETEMBRO E 22 DE OUTUBRO:
Sucessos, triunfos e empreendimentos ousados. 18, 12 e 15; 55, 57 e 69 (horas e números).

ENTRE 23 DE OUTUBRO E 22 DE NOVEMBRO:
Pequenos lucros em negócios profissionais; tendências para o jôgo e coisas ilícitas. 12, 19 e 20; 31, 91 e 62 (horas e números).

ENTRE 23 DE NOVEMBRO E 21 DE DEZEMBRO:
Manhã favorável para tratar de negócios jurídicos e financeiros. A tarde será desfavorável. 9, 10 e 11; 30, 46 e 63 (horas e números).

Dr. Samuel Mac Dowel
CLINICA MEDICA
EDIFICIO ODEON — [illegible] AND S. 62[illegible]
Praça Mahatma Gandhi, 2
terças e Sextas das 6 às 9 horas
Telefone: 22-3420

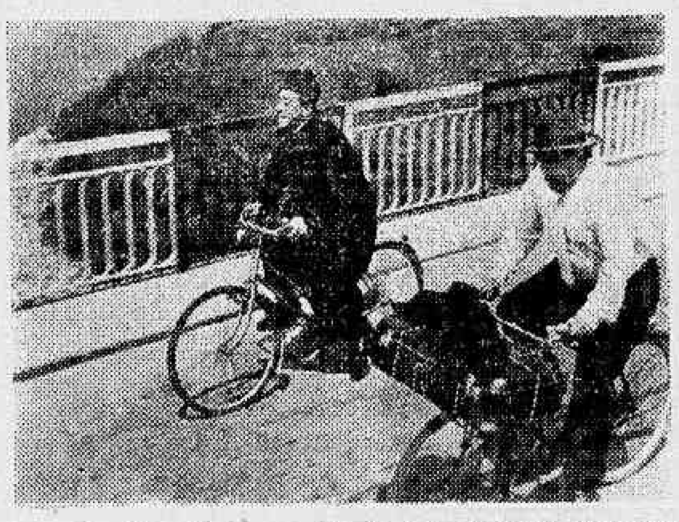

Fernandel e Gino Cervi, como Dom Camillo e Peppone, os dois personagens que mais fizeram rir no cinema nesses últimos dez anos, voltam agora em "Dom Camillo e o Deputado Peppone", que a Art Films apresentará segunda-feira no Azteca, Art Palácio, Presidente, Eskye Tijuca, Eskye Méier, Nacional, Rosário, São Pedro, e quinta-feira, no Ramos, Penha e São Bento (Niterói)

Registro

ANIVERSARIOS

FAZEM ANOS HOJE:
Brigadeiro Raimundo de Vasconcelos Aboim; Breno Caldas; Plínio Melo; Ciro Marques de Sousa; dr. Rocha Lagoa Filho; Emanuel M. Pereira; João A. de Assis Viegas; Carlos Castelo Branco; José Mota Maia; Enio de Sousa Mendes; Luís do Nascimento, funcionário do Tribunal de Justiça.

SENHORAS:
Anuncinta Barroso de Sousa, espôsa do sr. Orozimbo Alves de Sousa.

NASCIMENTOS

ROBERTO — filho do casal Délio Pereira Passos-Nair Pereira Passos.

CASAMENTOS

Realiza-se hoje, às 17,30 horas, na Capela da Reitoria da Universidade do Brasil, a cerimônia religiosa de casamento da sta. Sílvia Veiga Moses Lirio com o sr. Roni Castro de Oliveira Lirio. Os nubentes e seus familiares receberão cumprimentos na própria Capela.

EXPOSIÇÕES

Inaugurou-se ontem, no salão da ABI, 9.o andar da Casa do Jornalista interessante exposição de aquarelas, tendo como motivo principal flores da festejada artista sergipana Iluah Coelho.

A exposição ficará aberta até o dia 15 do corrente, funcionando das 13 às 19 horas.

FALECIMENTOS

DR. OLDEMAR PACHECO — Faleceu, confortado com os últimos sacramentos, aos setenta e sete anos, o desembargador Oldemar de Sá Pacheco, ex-Presidente do Tribunal Eleitoral e do Conselho Penitenciário do Estado do Rio, vereador da Câmara Municipal, delegado, promotor, Juiz de Direito e Desembargador.

— AUGUSTO MALTA — Causou pesar no seio da classe jornalística o falecimento do velho fotógrafo Augusto César Malta de Campos, que durante longos anos militou na imprensa carioca. Sócio da ABI desde 1920, Malta tinha, ali, a matrícula 141. A Associação Brasileira de Imprensa hasteou em funeral o pavilhão da sede, tendo apresentado condolências à família.

MISSAS

A Associação Brasileira de Imprensa, a "Ordem dos Velhos Jornalistas" e o "Jornal do Comércio" farão rezar, hoje, às 8 horas, na igreja da Boa Morte, na Rua do Rosário, missa por alma do jornalista Manoel Lourenço de Magalhães.

— Realiza-se amanhã, dia quatro, às 10 horas, no altar-mor da Igreja de São Jorge na Rua da Alfândega, a missa de 30.o dia por alma de Ismênia de Carvalho Mesquita, genitora do nosso colega Celestino da Mota Mesquita.

VIAJANTES

Segue para a Europa, no próximo dia 4, o dr. Jorge de Faria, médico ortopedista, designado pelo Presidente da República como delegado ao VII Congresso de Ortopedia em Londres. O dr. Jorge de Faria, que viaja acompanhado de sua espôsa, visitará, na ocasião, vários centros de Reabilitação da Europa e Estados Unidos.

ALLIED ARTISTS apresenta "SUBLIME TENTAÇÃO"

«Grand-Prix» PALMA DE OURO no Festival Internacional de Cannes em 1957 (1º Prêmio)

(De Hollywood; especial para o DC)

Produção e Direção de WILLIAM WYLER
Música de DIMITRI TIONKIN
Fotografia de ELLSWORTH FREDRICKS
Baseado no livro de JESSAMYN WEST
Côr por DE LUXE

Personagens:

Jess Birdwell .... GARY COOPER
Eliza .... DOROTHY McGUIRE
Josh .... ANTHONY PERKINS
Mattie .... PHYLLIS LOVE
Sam Jordan .... ROBERT MIDDLETON
Viuva Hudspeth .... MARJORIE MAIN
Jess .... RICHARD EYER
O ganso .... SAMANTHA

CAPITULO IV

Chega a Primavera! Os campos estão floridos e a vida continua calma, pois a guerra ainda não os atingiu diretamente. Jess e Josh (Anthony Perkins) partem a fim de vender sementes, e a colheita da fazenda. Visitam a Viuva Hudspeth (Marjorie Main) e suas três filhas. Jess negocia seu cavalo (Red Rover) por «Lady», um animal de aparência miserável mas que corre como um relâmpago. Em companhia das jovens, passam um agradável dia e preparam-se para a viagem de volta.

(Continua

Passatempo

R. Portella

HORIZONTAIS.
1 — Na dança, as duas pessoas que dançam juntas.
4 — Transpiração mal cheirosa de alguém
6 — Igreja episcopal
7 — Pequena peça de artilharia, semelhante a um morteiro comprido
9 — Muito versado numa ciência ou arte
11 — Uso geral; costume
12 — Número indivisível
13 — Da Lídia (Ásia Menor)
15 — Apologia

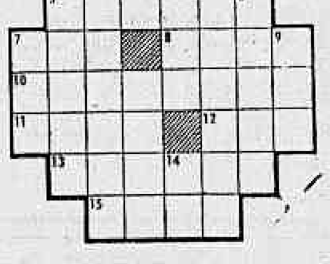

VERTICAIS:
1 — Rio da Itália
2 — Venerado
3 — Pedra preciosa, de côr vermelha
4 — Sinal que indica abaixamento de um semitom na nota que está à sua direita
5 — Recíproco
6 — Filho primogênito de Noé
8 — Emissão de voz
10 — Vereador
14 — Caminhava

RESPOSTA DO NUMERO ANTERIOR

HOR.: mudo — cá — usa — furor — Ur — ai — pobre — avó — ia — êrmo. VERT.: mar — duro — os — cuia — aura — fá — opor — ré — bio — vê.

DR. LAURO LANA
DOENÇAS INTERNAS
Largo S. Francisco, 26, das 4 às 6 na Av. Copacabana 540 — 9 às 11 horas
Telefones: 43-3801 e 57-7413

Próximos LANÇAMENTOS

Um lançamento de sensação: "O Corcunda de Notre Dame"!

Ainda êste mês, será lançado nos cinemas do circuito Plaza, o extraordinário filme Cinemascope e Eastmancolor, "O CORCUNDA DE NOTRE DAME", co-produção franco-italiana, cuja exibição em Paris constituiu o mais sensacional êxito de bilheteria dos últimos anos! Trata-se de uma versão (novíssima) do célebre romance de Victor Hugo, magnificamente realçado pelo processo Cinemascope e as côres, e tem nos principais papéis, Gina Lollobrigida, personificando a "Esmeralda", e Anthony Quinn, no horrendo "Quasímodo". Noutros papéis, temos: Jean Danet, Valentine Tessier, Jean Tissier, Alain Cuny e outros. "O CORCUNDA DE NOTRE DAME" é um lançamento da Telefilmes do Brasil Ltda, e promete ser a sensação máxima da temporada!

As platéias experimentarão profundas emoções em "Arenas Sangrentas"

"Arenas Sangrentas", êste formidável filme que está apontado como "a melhor história original cinematográfica", "o filme melhor editado" e "o melhor sem filme", para os prêmios da Academia, foi produzido em Cinemascope e Tecnicolor pela King Brothers para a RKO, que o lançará a partir de segunda-feira, nos cinemas do circuito Plaza e outros.

Filmado no México, a nova película apresentará como seu astro principal o menino prodígio, de 10 anos, Michel Ray, e que ainda há pouco o vimos em "Corações em Angústia", e que é apontado em Hollywood como a mais interessante "descoberta" entre as outras, e desde do tempo dos dois famosos Jackies — Coogan e Cooper.

"A Maleta Fatídica" — Algo de novo sôbre aventuras e mistérios!

Talvez seja estranho afirmar-se que mesmo indo diàriamente ao cinema durante cinco anos seria pouco provável ter-se visto antes algum filme com tanto "suspense" e tão emocionante como "A Maleta Fatídica" que a Columbia nos oferecerá segunda feira próxima na tela dos cinemas, Império, Odeon (Niterói) e outros, com Aldo Ray, Brian Keith e Anne Bancroft nos principais papéis, dirigidos por Jacques Tourneur.

Realmente, "A Maleta Fatídica", que foi cenarizado de um romance de David Goodis, resultou em excelente espetáculo para os que têm fibra e nervos fortes.

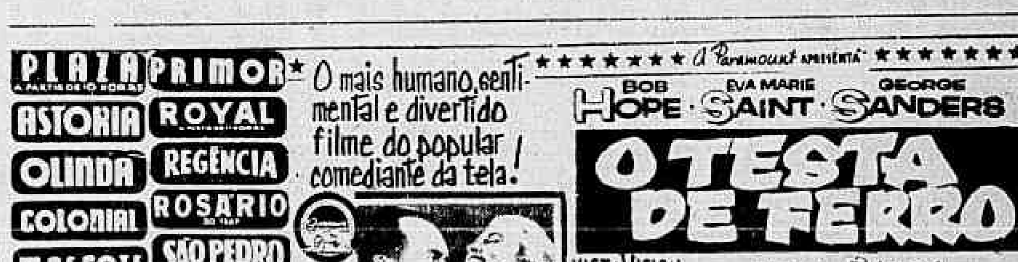

CARTAZ

TEATROS

CARLOS GOMES — 22-1581 — "E Fogo na Bica": às 20 e 22 horas; Vesp. às quintas, sábados e domingos às 16 horas.
COPACABANA — 57-1818 — "As Loucuras de Mamãe": às 21,30. Vesp. às quintas, sábados e domingos às 16 horas.
DULCINA — 32-5817 — "Bodas de Sangue", às 21 horas, vesperais às quintas, sábados e domingos às 16 horas.
FOLIES — [illegible] — "A Mulher de Verdade": às 21 e 22 horas; vesp. às quintas e domingos às 16 horas, aos sábados sessões às 20, 22 e 24 horas.
JARDEL — 27-8712 — "Vovó de Bonde não Pega Avião a Jacto": às 20 e 22 horas; vesp. às quintas, sábados e domingos às 16 horas.
[illegible] — "[illegible] a Brasília" às 20 e 22 horas; vesp. às quintas, sábados e domingos às 16 horas.
MAISON DE FRANCE — "Gata em Teto de Zinco Quente": de quarta a domingo às 21 horas; vesp. às quintas e domingos às 16 horas.
MUNICIPAL — 42-3103
RIVAL — 22-2721 — "Dona Brasília Quer Casar" às 21 horas; aos sábados sessões às 20 e 22 horas; vesp. às quintas, sábados e domingos às 16 horas.
R[illegible]
[illegible] — 42-0771 — [illegible]
ZAC[illegible] — "[illegible]" — Continua às 21 horas. Aos sábados e domingos vesp. às 16 horas e sessões às 20 e 22 horas.
SERRADOR — [illegible] — "[illegible]-Chuva" às 21 horas.
[illegible] — [illegible] — "Intimidade em Petit Comité".
[illegible] 21 horas; aos sábados às 20 e 22 horas; vesp. aos domingos às 16 horas.
TEATRO DO LEME — 37-6417 — "Juramento a Longo Prazo": às 21 horas; vesp. aos sábados e domingos às 16 horas.
TIJUCA — "Velhice Transviada": às 20 e 22 horas; vesp. aos sábados e domingos às 16 horas.

CINEMAS

Os lancamentos

DOIS DESTINOS SE ENCONTRAM (Run for the Sun) — Superscópio 235 — Tecnicolor — dirigido por Roy Boulting, com Richard Widmark, Trevor Howard, Jane Greer, Peter Van Eyck, Carlos Henning. Drama de aventuras. S. LUIZ, REX, RIAN, LEBLON, CARIOCA, e COLISEU — Horário normal. Impróprio até 10 anos.

OS PODEROSOS TAMBEM CAEM (The boss) — Dirigido por Byron Haskins, com John Payne, William Bishop, Doe Avedon, Roy Roberts, Gloria McGhee. Drama policial. VITÓRIA COPACABANA, PIRAJA', TIJUCA, MONTE CASTELO, MADUREIRA, BONSUCESSO e CAPITÓLIO (Petrópolis). Horário 2 — 3,40 — 5,20 — 7 — 8,40 e 10,20 horas. Proibido até 14 anos.

O TESTA DE FERRO (That Certain Feeling) — Vistavision — Tecnicolor. Comédia com Bob Hope, Eva Marie Saint, George Sanders, Pearl Bailey, David Lewis, Al Capp, Jerry Mathers, Herbert Rudley, Florens Ames. Comédia. PLAZA (a partir de 12 horas) ASTORIA, OLINDA, COLONIAL, MASCOTE, PRIMOR, REGENCIA, ROYAL, ROSARIO e S. PEDRO. Horário 2 — 4 — 6 — 8 e 10 horas.

LABAREDAS DO INFERNO (The Dam Busters) — Inglês — dirigido por Michael Anderson, com Richard Todd, Michael Redgrave, Ursula Jeans, Basil Sydney, Patrick Barr, Ernest Clark, Derek Farr, Charles Carson, Stanley Van Beers, Colin Tapley, Raymond Huntley. Drama de guerra — PATHE', PAX, SANTO AFONSO, MEIER, RAMOS, SANTA HELENA e CATUMBI. Horário normal. Impróprio até 10 anos.

CARTA A UM ASSASSINO (Postmark for Danger) — dirigido por Guy Green, com Robert Beatty, Terry Moore, William Sylvester, Geoffrey Keen, Josephine Griffin. Drama policial. S. JOSE', ALVORADA, ENGENHO DE DENTRO, PARAISO, SANTA CECILIA, ORIENTE, PENHA e BANDEIRANTE. Horário normal. Impróprio até 14 anos.

PAIXÃO CIGANA (Goubbiah) — Francês — Cinemascópio — Eastmancolor — dirigido por Robert Darène, com Jean Marais, Delia Scala, Kerima, Charles Moulin, Gil Delamare, José Darene. Drama de amor cigano. AZTECA, PRESIDENTE, CARUSO COPACABANA, PARA TODOS, CAIÇARA, MAUA' e MELLO. Horário 2 — 3,50 — 5,40 — 7,30 e 9,20 horas. — Proibido até 18 anos.

A INIMIGA (La nemica) — Italiano — dirigido por Giorgio Bianchi, com Elisa Cegani, Cosetta Greco, Frank Latimore, Carlo Ninchi, Vira Silenti. Drama de mãe e filho. ART-PALACIO, ESKYE (Meier e Tijuca), NACIONAL, ROULIEN e GUARACI. Impróprio até 14 anos.

ASSASSINOS (The Killers) — dirigido por Robert Siodmark, com Burt Lancaster, Ava Gardner, Edmond O'Brien, Albert Dekker, Sam Levene. Reapresentação. Drama. ODEON, MIRAMAR, ALASKA, IDEAL, AMERICA, SANTA ALICE, LEOPOLDINA e ABOLIÇÃO. Horário 2 — 4 — 6 — 8 e 10 horas. Proibido até 18 anos.

OS GRANDES DESTE MUNDO (The power and the prize) — Cinemascópio — dirigido por Henry Koster com Robert Taylor, Burl Ives, Charles Coburn, Sir Cedric Hardwicke, Mary Astor e estreando Elisabeth Mueller. Drama. No METRO PASSEIO 12 — 2 — 4 — 6 — 8 e 10 hs; METRO COPACABANA e METRO TIJUCA 2 — 4 — 6 — 8 e 10 horas.

QUEM FOI JESSE JAMES (The true Story of Jesse James) — Cinemascópio — De Luxecolor — dirigido por Nicholas Ray, com Robert Wagner, Jeffrey Hunter, Hope Lange, Agnes Moorehead, Alan Hale, Alan Baxter, John Carradine. "Western". PALACIO, ROXY, MADRI, IMPERATOR, MARACANÃ, MONTE CASTOR. Horário normal. — Impróprio até 14 anos.

Solicitamos aos srs. exibidores a gentileza de atualizarem as programações e mudanças de filmes escrevendo ou telefonando para Waldir Camargo — DC — Av. Rio Branco, 25 — Tel.: 23-4643 das 15 às 17 horas.

CENTRO

CAPITOLIO — 42-6788 — "Seleções Atlântida"
CATUMBI — 38-1081 — "Labaredas do Inferno" e "Barricada".
CINEAC TRIANON — 42-6024 — "Sessões Passatempo".
COLONIAL — 48-8512 — "O Testa de Ferro".
ESTACIO DE SA' — 32-2923 — "Johnny Guitar".
FLUMINENSE
FLORIANO — "Marujo por Acaso".
IDEAL — 42-1281 — "Assassinos".
IMPERIO — 42-1281 — "O Ultimo Ato"
MARROCOS — "A Rua dos Lábios Pintados" e "Mulher Diabólica".
MEM DE SA' — 32-2323 — "Nadando em Dinheiro".
METRO PASSEIO — 22-6141 — "Os Grandes Deste Mundo".
OLIMPIA — 42-1298 — Em Obras.
ODEON — 22-1508 — "Assassinos".
PALACIO — "Quem foi Jesse James".
PATHE' — "Labaredas do Inferno".
PRESIDEN — "Paixão Cigana".
PRIMOR — 42-6641 — "O Testa de Ferro".
REX — "Dois Destinos se Encontram".
PLAZA — 22-1057 — "O Testa de Ferro".
RIO BRANCO — "Paixão Cigana" e "Armado Até os Dentes".
VITORIA — 42-9020 — "Os Poderosos Também Caem".
RIVOLI — Fechado para reforma
S. JOSE — "Carta a um Assassino"

ZONA SUL

ALASKA — 45-6913 — "Assassinos".
ALVORADA — "Carta a um Assassino".
ART-PALACIO — "A Inimiga"
ASTORIA — "O Testa de Ferro".
AZTECA — 45-6913 — "Paixão Cigana".
BOTAFOGO — "O Bôca de Ouro".
CARUSO COPACANABA — "Paixão Cigana".
COPACABANA — 57-5134 — "Os Poderosos Também Caem".
DANUBIO
FLORESTA — "A Máscara de Ouro" e "Segrêdo de um Amante".
GUANABARA — "Tira a Mão Daí".
IPANEMA — 47-7806 — "O Ultimo Ato".
LEBLON — 28-7805 — "Dois Destinos se Encontram".
METRO COPACABANA — 37-9797 — "Os Grandes Dêste Mundo".
MIRAMAR — "Assassinos".
NACIONAL — 26-6072 — "A Inimiga".
PAX — "Labaredas do Inferno"
PIRAJA' — "Os Poderosos Tambem Caem"
POLITEAMA — "Cavaleiro Fantasma"
RIAN — "Dois Destinos se Encontram".
ROYAL — "O Testa de Ferro".
ROXY — "Quem foi Jesse James"
S. LUIZ — "Dois Destinos se Encontram".

ZONA NORTE

AMERICA — 48-4518 — "Assassinos".
AVENIDA — 48-1664 — "O Ultimo Ato".
BANDEIRA — 27-7575.
CARIOCA — 28-8167 — "Dois Destinos se Encontram".
ESKYE — 28-5515 — "A Inimiga".
HADDOCK LOBO — "Fernão Dias".
MADRI — 42-1224 — "Quem foi Jesse James".
MARACANÃ — "Amor, Prelúdio de Morte".
METRO TIJUCA — 48-9970 — "Os Grandes Dêste Mundo".
NATAL — 48-1480 — "Loucos São Vocês".
OLINDA — 48-1082 — "O Testa de Ferro".
SANTO AFONSO — "Labaredas do Inferno".
SANTA ALICE — "Assassinos".
SANTA HELENA — "Labaredas do Inferno" e "Horas Sombrias".
SANTA RITA
TIJUCA — 48-4518 — "Os Poderosos Também Caem".
VILA ISABEL — 39-1310 — "Escravo do Ouro".

SUBURBIOS DA CENTRAL

ALFA
ABOLIÇÃO — "Assassinos".
AGUA SANTA — "Mulher Sem Rumo" e "Um Amante Sob Medida".
BANDEIRANTES — 39-3226 — "Carta a Um Assassino".
BELMAR — 49-1744 — "E' Fogo na Roupa".
BENTO RIBEIRO
CACHAMBI
COELHO NETO —
COLISEU — "Dois Destinos se Encontram".
ENGENHO DE DENTRO — "Carta a um Assassino" e "Sereia dos Mares do Sul".
ESKYE (Meier) — "A Inimiga".
GUARACI (Rocha Miranda) "A Inimiga".
IRAJA' —
IMPERATOR — "Quem foi Jesse James"
MADUREIRA — "Os Poderosos Também Caem".
MARABA' — "A Loba".
MASCOTE — 29-0411 — "O Testa de Ferro".
MONTE CASTELO — "Os Poderosos Também Caem".
MEIER — "Labaredas do Inferno" "Barricada".
NOVO HORIZONTE — "Preferi a Liberdade" e "Dois Corações e uma Alma".
PALACIO VITORIA — 48-1971 "O Salário do Pecado".
PARA TODOS — "Paixão Cigana".
PILAR — "Até o Ultimo Tiro" e "A Conquista do Everest".
REALENGO —
REGENCIA — "O Testa de Ferro"
RIDAN — "Sêde de Matar".
ROULIEN — 49-5691 — "A Inimiga" e "Gavião do Nilo".
S. JORGE — (Olinda).
VAZ LOBO

SUBURBIOS DA LEOPOLDINA

BRAZ DE PINA — "Os Poderosos Também Caem" e "Fama de Valente".
BONSUCESSO — "Os Poderosos Também Caem".
CARMOLI — "Sai de Baixo".
CENTRAL — "Preferi a Liberdade" e "Aventuras de Robson Crusoé".
ACAMBIRA (Vila Kosmos) "Apil no Gatilho" e "Missão ao Inferno Branco".
MAUA' — "Paixão Cigana".
LEOPOLDINA — "Assassinos" e "Templo do Pavor".
MELLO — "Paixão Cigana".
PALACIO HIGIENOPOLIS — "Gaby".
ORIENTE — "Carta a um Assassino" e "O Tesouro de Pancho Vila".
PARAISO — "Carta a um Assassino" e "Pelo Sangue de Nossos Irmãos"
PENHA — "Carta a um Assassino" e "Selvas Indomáveis".
RAMOS — 30-1094 — "Labaredas do Inferno" e "Montanhas de Fogo".
ROSARIO — 30-1883 — "O Testa de Ferro".
SANTA CECILIA — "Carta a um Assassino" e "Pelo Sangue de Nossos Irmãos".
S. GERALDO — "Cada Bala Uma Vida" e "Quando Leres esta Carta".
S. PEDRO — "O Testa de Ferro".

ILHA DO GOVERNADOR

JARDIM — "O Gato da Madame".
GUARABU — "Falsa Obsessão" e "Bagda".
ITAMAR —

SÃO GONÇALO

MUTUA' — "Consciência Culpada" e "Quando a Mulher Erra".

NITEROI

CASSINO — "Fernão Dias".
ICARAI' — "O Escândalo do Século".
CENTRAL — "O Céu é Testemunha".
ODEON — "Grilhões do Passado".
IMPERIAL — "Para Sempre Meu Amor".
PALACE
S. BENTO —
VERA CRUZ — "Música e Lágrimas".

PETROPOLIS

PETROPOLIS — "Sabes o Que Quero"
CAPITOLIO — "Os Poderosos Também Caem".
D. PEDRO — "Bela e Canalha".
SANTA TERESA — "Epílogo de Sangue".

JACAREPAGUA

BARONESA
MARAJO' — "Eles se Casam com as Morenas".

BANGU

MOÇA BONITA — "O Gato da Madame".
MODERNO — "O Feijão é Nosso".

CAXIAS

CAXIAS
PAZ — "O Homem do Braço de Ouro".
POPULAR — "O Juiz Dirige a Comédia".

TRES RIOS

REX — "Tramas da Traição".

SÃO JOAO DE MERITI

GLORIA

BARRA MANSA

SAUDADE — "Flexas em Chamas".
EDEN — "As Impuras".
PALACIO — "Terça-Feira Trágica".

VOLTA REDONDA

AVENIDA — "A Outra Face do Homem".

Escápula mais aguerrida ficou na conta agora para vencer

Reaparece esta tarde no terceiro páreo do programa destinado ao aprendiz de terceira categoria a égua ESCAPULA. Estreando na Gávea correu bem, pois foi quinto num páreo bem mais forte, perdendo por pequena diferença para CORTICEIRA que já venceu na sua segunda apresentação. Mais aguerrida e enfrentando modestas adversárias, cremos que ESCAPULA encontrou oportunidade certa para marcar o seu primeiro êxito no Hipódromo da Gávea. E' na realidade uma das melhores indicações do programa desta tarde.

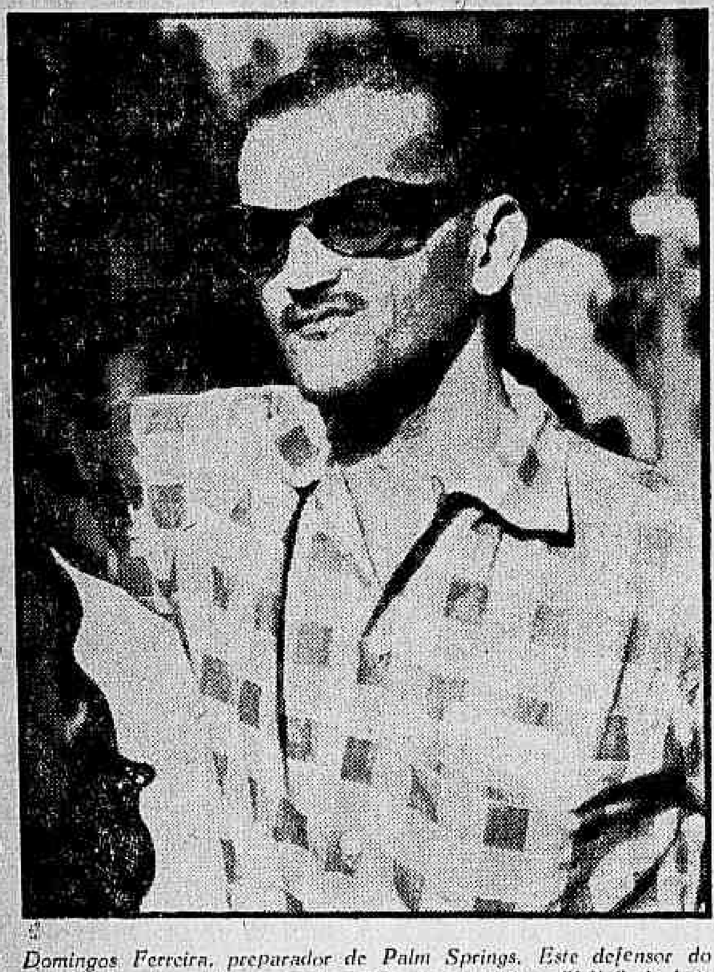

Domingos Ferreira, preparador de Palm Springs. Este defensor do stud Seabra é um dos pontinhos mais certos para o "bôlo" de hoje

NA QUARTA PROVA DESTA TARDE:

Palm Spring novamente em ação: um "ponto" quase certo no bôlo!

O filho de Palm Spring venceu a puro galope, ao reaparecer — Aprontou 56" (de carreirão") nos 800 metros — Sião, Maestrini e Sportsman são candidatos à dupla

Reaparecendo na Gávea há uma semana, Palm Springs obteve um dos triunfos mais fáceis de sua campanha. O filho de Palm Beach não fôra dos primeiros a largar, todavia, em virtude de "sobrar" na turma, sòmente na altura dos 700 metros foi que o bridão Francisco Irigoyen resolveu "mexer" o seu pilotado, colocando-o no segundo pôsto, logo atrás de Sedutora. No direito, Palm Springs veio progredindo até que nas sociais já possuía a folga de quatro ou cinco corpos sôbre a segunda colocada.

"FIEIRA"

O pensionista de Domingos Ferreira estêve atuando no Hipódromo de São Vicente, onde conquistou uma verdadeira "fieira" de vitórias, cêrca de dez, quando seus responsáveis resolveram trazê-lo para a Gávea a fim de prosseguir a sua campanha. Preparando-se para o seu compromisso de hoje, Palm Springs aprontou 56" nos 800 metros, de "carreirão". Confirmando a sua categórica vitória de outro dia e êste seu bom privado, o filho de Palm Beach não deverá perder nesta nova oportunidade.

ADVERSÁRIOS

Os mais sérios competidores de Palm Springs devem ser Sião, Maestrini e Sportsman. O filho de King Salmon floreou 85"3/5 para a distância de 1.300 metros, agradando. Êste parelheiro é bem superior aos demais concorrentes, mas, tem contra si as hemorragias de que às vêzes é vítima. O pilotado de Emigdio Castillo não produziu um exercício que o credenciasse, mas, tendo em vista a fraqueza da turma, Maestrini poderá correr o que realmente sabe. E finalmente o tordilho Sportsman, caso não seja importunado durante o percurso terá chance de alcançar uma colocação de placê.

3 barbadas PARA VOCÊ

Aponta: PAULO LABRE

O jóquei Paulo Labre, convidado pela reportagem do DC, indicou as seguintes "barbadas" para hoje:

2.º Páreo n. 2 — VANJA
4.º Páreo n. 1 — PALM SPRINGS
6.º Páreo n. 1 — DRISCOL

CÊRCA EXTERNA

Oscar Varêda

A história começa com uma confirmação da coluna pernambucana. HARMONY passou no «test» e está pronto para apagar aquêle papelão da estréia. Já meteu 104" na milha, mostrando que agora a coisa vai. Tripodi também espera.

Falar no Tripodi. Ganhou dois bons garotos o discutido treinador: KAFFAR e KENDALIA. O primeiro está invicto na Gávea em duas apresentações e a égua estreou vencendo fácil. Dizem que ela ainda vai ganhar muitas por aqui. Pela mestra, é coisa para a gente acreditar direto. De fato, KENDALIA «agradou lambretas» de saida.

Edmundo Campozanni no lugar de Carlos Cabral. Isto é «barriga» daquelas de chope duplo! — No dia da história o dr. Peixoto de Castro telefonou à noite para seu treinador dizendo que tudo não passava de onda da oposição.

Justiça para um bom treinador. As últimas de JALERINO influiram por certo na entrada de DELICATESSE para as cocheiras do sr. Rubens Carrapito.

Não precisa dizer mais nada. PALM SPRINGS melhorou um pouquinho depois da última. Fim!

Embarca hoje para o Chile o nosso companheiro de página José Renée. Vai aproveitar a embalagem e mandar um mundo de notícias daquela boa gente. Breve vocês terão novidade do bom Covarrubias e com aquêle grande Zuniga que tantas saudades deixou.

Confirmado pelo próprio dono do bicho, em telefonema de São Paulo. BRISTOL mancou nos trabalhos e é mais um que não aparecerá por aqui no G. P. «Brasil». Será que a coisa vai mesmo acabar em TATAN e ADIL?

Ninguém queria montar KOPAR e até o Jorge Ramos, depois do canter, andou de joelhos pedindo para retirar o bichinho. O resto da história qualquer brasileiro conhece. Coisas do turfe.

Não esquecendo nunca que o Stud Rocha Faria inscreveu três: MABU, JERICINÓ e MANGAZ. Duas lá pra cima e a outra em terceiro. E' uma potência!

No estréia até que a bichinha correu bem. Foi quinto logo atrás de CORTICEIRA, que já «fuzilou» na seguinte. A turma agora é mais fraca e só pode ter melhorado a «garota» com aquela corrida. Esta não me «ESCAPULA»!

Domingo é dia de ROYAL GAME. E pelo trabalho o negócio está com pinta de acontecer em estado de novo «passeio». Êste gringo é bom de fato.

Falar em trabalho, HELVÉTICO tem um dos melhores. Negócio de um pouquinho menos de 88" nos 1.400 metros. Coisa para merecer umas poules amigas. Se chover, então...

Domingos Moreno vai hoje aparecer de culote novo, botas bem brilhantes e um largo sorriso. DRISCOL vai promover o rapaz de categoria. Vamos descer na onda.

A defesa apresentada pelo jóquei Luís Rigoni à C. C. tinha 12 páginas dactilografadas. Conhecida figura do nosso turfe serviu como advogado do rapaz.

ROB ROY DESCEU A RETA EM 37" 2/5

Astro aumentou para 39" — Palm Springs passou os 800 em 56" — Blondel fêz 43"2/5 nos 700 metros

Em pista de areia leve foram realizados os aprontos dos parelheiros que se acham inscritos nas carreiras a serem disputadas na tarde de amanhã.

O cavalo Rob Roy, conduzido por Delcio A. Silva, fêz uma das melhores "partidas", ao passar os 600 metros em 37"2/5.

OUTROS APRONTOS

Eis os demais exercícios realizados e os tempos anotados pela reportagem:

1º Páreo:
DIABRURA, M. Silva, 800 .... em 55".
3º Páreo:
CIDADÃO, A. G. Silva, 600 em 37"2/5.
4º Páreo:
PALM SPRINGS, F. Irigoyen, 800 em 56".
SIÃO, J. Portilho, 800 em 51".
DISCÍPULO, H. Vasconcelos, 600 em 37"2/5.
5º Páreo:
SIGLA, H. Cunha, 600 em 37".
6º Páreo:
SAL AMARGO, W. Meireles, 600 em 39".
FLEET ACE, H. Cunha, 700 ... em 46".
7º Páreo:
GANGES, H. Vasconcelos, 700 em 44".
BLONDEL, M. Silva, 700 em ... 43"2/5.
EL MAYORAL, J. Tinoco, 700 em 46"2/5.
ROB ROY, D. A. Silva, 600 em 37"2/5.
LEPANTO, U. Cunha, 600 em 38"2/5.
EQUIVOCO, D. Moreno, 700 em 43"3/5.
8º Páreo:
QUINAU, O. Ullôa, 700 em 46".
ASTRO, J. Portilho, 600 em 39".
GRIEG, A. Nahid, 600 em 39"3/5.

5 NOTÍCIAS

1 Os animais TEMOR, SOLFEJO, JIM FOX e DELICATESSE que estavam com Enir Feijó trocaram de boxes. Os dois primeiros foram para Adolfo Cardoso e os restantes para Rubens Carrapito.

2 A egua ULTRIZ que também estava com Enir Feijó foi transferida para os boxes de Racine Barbosa.

3 Chegaram de São Paulo para o treinador Valdemar Attianesi os animais ESCLAIR e TABAUNAQUE que farão uma temporada aqui na Gávea.

4 Foi negociado pelo Stud Old England o potro COLIGNY. Por êste motivo o novo defensor do Stud Itaguaí deixou os boxes de Claudemiro Pereira ingressando nos de Luiz Tripodi.

5 CHALUA que estava em repouso numa fazenda já retornou a Gávea. Ficou alojada nas cocheiras de Oldemar Lopes Bandeira.

Horários desta tarde

A reunião de oito páreos programados pelo Jockey Club Brasileiro para esta tarde na Gávea, tem seu início marcado para às 13,30 minutos. O derradeiro páreo do programa deverá ser corrido às 17,00 horas.

O Diário Carioca APONTA

PAREOS	DUPLAS
1.º) Gineta — Diabrura — D. Veluet	24
2.º) Vanja — Olguinha — Vigília	12
3.º) Master Joe — Sarraceno — Uiba	12
4.º) Palm Springs — Maestrini — Sião ...	13
5.º) Escapula — Ma Pomme — Sundew ..	14
6.º) Driscol — Ornamento — Jimmy	12
7.º) Blondel — Larousse — Ganges	12
8.º) Helvético — Quinau — Luarzinho ...	13

CONCURSO ACUMULADO

CR$ 118.780,00

Está acumulado: para a reunião de hoje, quarta-feira, dia 3, o Concurso de 6 (seis) pontos, na importância de .. Cr$ 118.780,00.

Rondó dos Cavalões

Resoluções acertadíssimas

Há dias, dei uma notinha sôbre os páreos de leilão. Hoje, vamos continuar falando de leilão, mas não de páreos.

Já tive ocasião de escrever, várias vêzes, sôbre a época dos leilões, e o início da temporada dos produtos de 2 anos, para mostrar que é curto o espaço que medeia entre um e outro. Mas é curto, por que? Vamos ver, já.

O leilão de potros é em novembro, e o início da temporada dos produtos de 2 anos, é em fevereiro. Muito bem. Agora pergunto: qual é o tratador que, recebendo um potro, inteiramente chucro em novembro (em geral, segunda quinzena) poderá tê-lo pronto, preparado, para correr na primeira semana de fevereiro? E' impossível. Totalmente impossível.

Então o que é que acontece? Acontece que só os proprietários-criadores, que já separaram os potros que vão ficar pra êles, e os que êles vão mandar a leilão, é que podem ter os seus animais preparados, para correr as primeiras eliminatórias, e os primeiros clássicos. Por que? Porque o treinador sabendo que aquêles potros não irão a leilão poderá começar a treiná-los logo que chegam dos haras, quer dizer, em julho ou agôsto. Têm o tempo certinho, para prepará-los para os primeiros clássicos: 6 meses.

Os pequenos proprietários, sempre prejudicados em tudo, são prejudicados também aqui neste caso, pois êles têm que esperar o leilão, em novembro, para adquirir o seu potrinho e, só então entregá-lo ao tratador da sua confiança, para que comece a prepará-lo. E com isso já perdeu as primeiras eliminatórias e as primeiras provas clássicas.

Mas, afinal, não há remédio para essa situação? Claro que há. E remédio simples, fácil, caseiro. Nada de coisas complicadas, difíceis de se encontrar nas farmácias. Não. Um remedinho atôa, que tá na cara: é só antecipar o leilão, e pronto! Em vez de ser em novembro, que seja em agôsto. Qual é a dificuldade? NENHUMA. Nos meses de julho e agôsto a potrada já não está chegando, tôda? Então?

Com a antecipação dos leilões, para agôsto, estará perfeitamente solucionado o problema.

E agora, meus amigos e não amigos, fiquem sabendo do seguinte: o Conselho Técnico acaba de se reunir, exatamente para resolver sôbre a extinção dos páreos de leilão, e sôbre a época dos leilões. Pois bem, depois de muito matutar o que é que resolveram? No primeiro caso, resolveram NÃO RESOLVER NADA; e no segundo, resolveram fixar os leilões para a primeira quinzena de outubro e o início da temporada para a primeira semana de fevereiro. Quer dizer que ficou tudo na mesma: o leilão passou de novembro para outubro, e o início da temporada dos 2 anos passou de março pra fevereiro. Trocaram apenas as datas e continuaram deixando o problema sem solução!

Resoluções geniais, pois não?

Decididamente, as cabecinhas dos senhores conselheiros técnicos não são, lá, muito iluminadas pela luz do Divino Espírito Santo...

INAH DE MORAES

Lembretes

GINETA reaparece bem movida.

DARK VELVET vem melhorando cada vez mais.

DIABRURA é séria rival.

OLGUINHA é a candidata do restrospecto.

VANJA VOLTA mais aguerrida.

KOVIDARA é o melhor azar do páreo.

MASTER JOE ficou na vez.

SARRACENO é "araqueado". Pode ser que agora "desencabule".

UIBA é bem apostado.

PALM SPRINGS venceu a puro galope. Deve repetir.

SIÃO vai dar trabalho.

SPORTSMAN é um placê tentador.

ESCÁPULA retorna melhorada.

SAMAMBAIA pode finalizar colocada. Vai bem montada.

RUBI-CACHA está sendo levada "no dêdo".

ORNAMENTO está muito falado.

DRISCOL ficou à vontade no páreo.

SAL AMARGO talvez forme a "dobradinha" onze.

LAROUSSE tem tudo para vencer. É só não "manheirar".

ROB ROY é candidato à vitória.

TIO LUIZ, mesmo na areia, pode derrotar essa turma.

HELVÉTICO melhorou alguma coisa. É bom azar.

ASTRO anda "tinindo". Na areia sêca, é de corrida.

QUINAU pode formar uma "dobradinha" trinta e três.

Forfaits oficiais para hoje

Até ontem, foram declarados os seguintes "forfaits", para a reunião de hoje, no hipódromo da Gávea.

4.º Páreo
7 — CALIL
6.º Páreo
DOUTORSINHO
7.º Páreo
2 — BREVILLE
7 — CAMPONÊS
12 — ITA DO NORTE
15 — SUR MER

Faremos de sua **RADIO VITROLA** um bom
HI-FI (ALTA FIDELIDADE)
POR PREÇO BASTANTE RAZOÁVEL
FONE 45-7334

Driscol fêz "forfait" domingo para correr barbada hoje

Aparece anotado hoje no sexto páreo do programa o cavalo DRISCOL. Fêz forfait no primeiro páreo de domingo em turma bem mais forte, preferindo esta carreira onde aparece com chance absoluta para marcar seu esperado triunfo. Seguiu tinindo o pupilo de Sabatino D'Amore que vem de ótimo segundo para SOVEO quando perdeu uma carreira incrível. Encontra agora a turma bem mais desfalcada e basta confirmar aquela derradeira exibição para não encontrar dificuldades no seu êxito E' boa indicação DRISCOL, hoje.

Nossos informes para hoje

1.º Páreo — 1.400 metros — Cr$ 55.000,00 — Cr$ 16.500, 00 e Cr$ 11.000,00 — às 13,30 hs. — Record: Urge, 84"4/5

Animais — Jóqueis — Pêso			Possibilidades	Treinadores	Performances	Tempo	Dist.	Pista
1—1 Garka, H. Vasconcelos .	3	56	Venderá caro a derrota. Rival	L. Tripodi	5º de Baiza — Faz Favor	82"2/5	1300	AL
2—2 Ginetta, A. Rosa	2	56	Volta bem e levam na certa	Alv. Rosa	9º de Soberba — Giarola	85"1/5	1300	AL
3—3 Dark Velvet, J. Baffica	6	50	Querendo correr é competidora	G. Feijó	5º de Harali — Bomarbéia	60"3/5	1000	GL
4 My Rose, G. Almeida ..	1	52	Volta bem. Muita chance	B. Carvalho	6º de Soberba — Giarola	83"1/5	1300	AL
4—5 Diabrura, M. Silva	6	54	Faladíssima e muito cuidado	C. Rosa	12º de Ercia — Inventiva	97"	1500	AL
6 Lady (x), A. Santos .... (x)ex-Menina	4	50	Não cremos em sua vitória. Daí	N. Gomes	7º de Grande Gala — Giarola	76"4/5	1300	AU

Nossa indicação — GINETA   Adversária — DIABRURA   Bom azar — D. VELVET

2.º Páreo — 1.300 metros — Cr$ 70.000,00 — Cr$ 21.000,00 e Cr$ 14.000,00 — às 14,00 hs. — Record: Farinelli, 79"2/5

1—1 Olguinha, F. Irigoyen	2	55	Gostamos. Na conta para vencer	H. Souza	2º de Guarilha — Vanja	63"3/5	1000	AU
2—2 Vanja, J. Portilho	4	55	Inimiga certa. Muita fé agora	A. Neves	3º de Guarilha — Olguinha	63"3/5	1000	AU
3—3 Iaô, O. Ulloa	5	55	Melhorou e o páreo está fraco	W. Costa	4º de Sorella — Dinarzade	60"2/5	1000	GL
4—4 Vigília, M. Silva	1	55	Depositária de esperanças. Firme	A. Feijó	6º de Régia — Kokla	76"2/5	1200	AL
5 Kovidara, J. Baffica	3	55	Não cremos que faça algo	J. Coutinho	7º de Régia — Kokla	76"2/5	1200	AL

Nossa indicação — VANJA   Adversária — OLGUINHA   Bom azar — VIGILIA

3.º Páreo — 1.400 metros — Cr$ 65.000,00 — Cr$ 19.500, 00 e Cr$ 13.000,00 — às 14,30 hs. — Record: Urge, 84"4/5

1—1 Master Joe, A. Marçal ..	6	56	Fôrça do páreo. Deve ganhar	J. W. Vianna	2º de Facão — Sarraceno	83"	1300	AU
2—2 Sarraceno, O. Ulloa	5	56	Inimigo do favorito Master Joe	F. Freitas	3º de Facão — Master Joe	83"	1300	AU
3—3 Cidadão, A. G. Silva ..	4	56	Depositário de esperanças. Firme	L. Ferreira	5º de Facão — Master Joe	83"	1300	AU
4 Mahalú, A. Santos	3	56	Não gostamos. Pouco pretenderá	E. Caminha	8º de Wisnitz — Clairon	73"	1200	GL
4—5 Mime, M. Henrique	2	56	Algo melhor, mas não gostamos	S. Amore	6º de Facão — Master Joe	83"	1300	AU
6 Uiba, M. Silva	1	56	Pouca chance na competição. Daí	G. Rodriguez	7º de Wisnitz — Clairon	73"	1200	GL

Nossa indicação — MASTER JOE   Adversário — SARRACENO   Bom azar — UIBA

4.º Páreo — 1.500 metros — Cr$ 50.000,00 — Cr$ 15.000,00 e Cr$ 10.000,00 — às 15,00 hs. — Record: Tirafogo, 91"4/5

1—1 Palm Springs, F. Irigoyen	9	60	Deve vencer. Em grande forma	D. Ferreira	1º de Sedutora — Sundew	83"2/5	1300	AL
2 Deserto, M. Henrique ..	6	60	Correu pouco. Não gostamos	B. Ribeiro	7º de Le Rouge — Oviedo	117"2/5	1800	AU
2—3 Sião, J. Portilho	3	60	Dará trabalho ao favorito	A. Neves	10º de Sovéo — Driscol	96"	1500	AL
4 Iria, D. Moreira	7	60	Ligeiro e foi ótimo terceiro. Firme	J. Lourenço	5º de Le Rouge — Oviedo	117"2/5	1800	AU
3—5 Maestrini, E. Castillo ..	1	60	Cuidado. Bem corrido, chega lá	C. Gomes	5º de Sovéo — Driscol	96"	1500	AL
6 Discípulo, D. Moreira ..	2	60	Não cremos em sua vitória	W. Pedersen	9º de Genazzano — Maestrini	80"4/5	1300	GL
" Sportsman, C. Carvalho .	10	60	Pouca chance. Nada tem feito	W. Pedersen	7º de Romanelo — Higuero	60"3/5	1000	GL
4—7 Calil, Não Corre	5	60	Não corre	M. Raphael	9º de Sovéo — Driscol	96"	1500	AL
8 Dux, Jos. Baffica	4	60	Apenas placê. Vencer é difícil	A. Corrêa	12º de Sovéo — Driscol	96"	1500	AL
" Seu Coronel, F. O. Duarte	8	60	Não inspira confiança alguma	A. Corrêa	7º de Jerry — Tesoro	104"3/5	1600	AP

Nossa indicação — PALM SPRINGS   Adversário — MAESTRINI   Bom azar — SIÃO

5.º Páreo — 1.500 metros — Cr$ 50.000,00 — Cr$ 15.000,00 e Cr$ 10.000,00 — às 15,30 hs. — Record: Tirafogo, 91"4/5

1—1 Escápula, C. Paranhos .	5	58	Gostamos muito. Deve ganhar	G. Feijó	5º de Grande Gala — Thebas	95"4/5	1500	AL
2—2 Samambaia, F. G. Silva	7	58	Melhorou mas só surpreendendo	A. Neves	10º de Grande Gala — Thebas	95"4/5	1500	AL
3 Morena Flor, J. Barros .	6	56	Está em turma forte. Difícil	O. Lopes	4º de Fumeiro — Capiberibe	97"1/5	1500	AL
3—4 Sigla, H. Cunha	2	58	Esperam ampla reabilitação. Firme	C. Torres	12º de Grande Gala — Thebas	95"4/5	1500	AL
5 Sundew, C. Dias	4	50	Tem chance de figurar. Firme	D. Cassas	3º de Palm Springs — Sedutora	93"2/5	1300	AL
4—6 Rubi-Cachá, Jos. Baffica	1	58	Cuidado. Volta melhorada	A. Feijó	8º de Grande Gala — Thebas	95"4/5	1500	AL
7 Ma Pomme, C. Carvalho .	3	54	Sempre se colocando. Perigosa	Af. Souza	2º de Hasta Manana — Samoo	99"	1500	AU

Nossa indicação — ESCAPULA   Adversária — MA POMME   Bom azar — SUNDEW

6.º Páreo — 1.400 metros — Cr$ 55.000,00 — Cr$ 16.500,00 e Cr$ 11.000,00 — às 16,00 hs. — Record: Urge, 84"4/5
(BETTING)

1—1 Driscol, D. Moreno	7	54	Esperam a vitória. Inimigo	S. Amore	2º de Sovéo — Oviedo	96"	1500	AL
2 Sal Amargo, V. Meireles	5	54	Reaparece escondido. Cuidado	P. F. Campos	6º de High Red — LeRouge	116"	1800	AL
2—3 Ornamento, D. Moreira	3	56	Estreante. Correm barbada	G. Feijó	Estreante			
4 Riso, M. Henrique	9	56	Não gostamos. Pouco pretenderá	O. Maria	5º de Junardo — Glotin	76"1/5	1200	AL
3—5 Jimmy, A. G. Silva	8	52	Deve produzir muito mais. Firme	N. Pires	6º de El Amigo — Condor	88"	1400	GL
6 Calil, J. Portilho	1	52	Cuidado. Não confirmou o esperado	M. Raphael	9º de Sovéo — Driscol	96"	1500	AL
4—7 Hallão, L. Pinheiro	4	58	Às vêzes costuma surpreender	E. Pereira Filho	16º de Sovéo — Driscol	96"	1500	AL
8 Doutorzinho, Não Corre .	6	52	Não corre	Alv. Rosa	17º de Sovéo — Driscol	96"	1500	AL
9 Fleet Ace, H. Cunha ..	2	54	Pouca chance na competição. Difícil	L. Benitez	5º de Fumeiro — Capiberibe	97"1/5	1500	AL

Nossa indicação — DRISCOL   Adversário — ORNAMENTO   Bom azar — JIMMY

7.º Páreo — 1.600 metros — Cr$ 60.000,00 — Cr$ 18.000,00 e Cr$ 12.000,00 — às 16,30 hs. — Record: Farinelli, 97"2/5
(BETTING)

1—1 Larousse, J. Portilho ..	9	56	Tem possibilidades. Inimigo	J. Morgado	2º de Jaguaribe — Lepanto	89"1/5	1400	AU
2 Breville, Não Corre	14	56	Não corre	A. Morales	2º de Imperialis — Montanero	127"4/5	2000	GL
3 Ganges, H. Vasconcelos .	6	52	Em grande forma. Dos prováveis	M. Salles	1º de Temor — Jacaré	88"	1400	GL
4 Bomarbéa, H. Cunha ..	15	54	Ligeira sòmente. Páreo difícil	M. Souza	8º de Inhangá — Baicova	89"1/5	1400	AU
2—5 Blondel, M. Silva	13	56	Reaparece firme. Está invicto	C. Pereira	1º de Tino — Desplante	79"2/5	1300	GU
6 Retimo, Jos. Baffica	10	60	Dos prováveis ganhadores. Há fé	A. Corrêa	4º de El Bacan — Tento	87"3/5	1400	AL
7 Camponês, Não Corre ..	7	56	Não corre	S. Freitas	6º de Jaguaribe — Larousse	89"1/5	1400	AU
8 El Mayoral, J. Tinoco .	8	60	No placê poderá chegar. Chance	C. Britto	3º de El Bacan — Tento	87"3/5	1400	AL
3—9 Tento, E. Castillo	5	60	Merece muito respeito. Inimigo	C. C. Cabral	2º de El Bacan — El Mayoral	87"3/5	1400	AL
10 Rob Roy, D. P. Silva .	16	56	Aos azaristas. Em grande forma	E. Freitas	1º de Imperialis — Hospodar	88"1/5	1400	AL
11 Blasé, M. Henrique	11	60	Não gostamos. Pouca chance	Af. Souza	6º de El Bacan — Tento	87"3/5	1400	AL
12 Ita do Norte, N. Corre .	1	54	Não corre	A. Feijó	6º de Imperialis — Breville	127"4/5	2000	GL
4—13 Lepanto, U. Cunha	12	56	Tinindo e se folgar é perigoso	C. Souza	3º de Jaguaribe — Larousse	89"1/5	1400	AU
14 Tio Luiz, D. Moreira ..	4	60	Dos grandes azares. Gostamos	G. Feijó	6º de Karnak — Infrene	152"4/5	2400	GM
15 Equivoco, D. Moreno ..	2	56	A turma está bem reforçada	L. Tripodi	4º de Jaguaribe — Larousse	89"1/5	1400	AU
" Sur Mer, Não Corre	3	58	Não corre	G. Morgado	7º de Faz Assim — Castilha	97"2/5	1600	GL

Nossa indicação — BLONDEL   Adversário — LAROUSSE   Bom azar — GANGES

8.º Páreo — 1.400 metros — Cr$ 55.000,00 — Cr$ 16.500, 00 e Cr$ 11.000,00 — às 17,00 hs. — Record: Urge, 84"4/5
(BETTING)

1—1 El Valiente, A. G. Silva .	9	52	Retrospecto da carreira. Há fé	A. Morales	2º de Samurai — Sanum	102"1/5	1600	AU
2 Helvético, M. Henrique ..	8	56	Com bom trabalho. Perigoso	Af. Souza	3º de Samurai — El Valiente	102"1/5	1600	AU
2—3 Luarzinho, M. Silva	1	58	Dos principais competidores. Firme	A. Feijó	4º de Gil Blas — Tio Luiz	124"4/5	2000	GL
4 Hilo Deoro, E. Castillo .	2	58	Não deve ser desprezado	J. S. Silva	6º de Samurai — El Valiente	102"1/5	1600	AU
3—5 Quinau, O. Ulloa	5	52	Figurará entre os primeiros	F. Freitas	1º de Astro — Pistolero	78"2/5	1300	GL
6 Astro, J. Portilho	6	52	Ligeiro e é sério candidato	G. Feijó	4º de Samurai — El Valiente	102"1/5	1600	AU
4—7 Grieg, A. Nahid	4	56	Sempre prometendo. Não demora	A. Neves	5º de Samurai — El Valiente	102"1/5	1600	AU
8 Johnny, J. Baffica	3	54	Sua forma é excelente. Azarão	L. Tripodi	1º de El Mayor — Jangol	101"	1600	AL
9 El Mayor, J. Tinoco ..	7	52	Páreo mais forte agora. Não cremos	R. Freitas	2º de Johnny — Jangol	101"	1600	AL

Nossa indicação — HELVÉTICO   Adversário — QUINAU   Bom azar — LUARZINHO

VANJA ESTÁ COM TUDO NESTA NOVA OPORTUNIDADE!

Estreando semanas atrás e entrando terceiro na turma a égua VANJA deixou boa promessa para sua próxima exibição. Agora mais aguerrida e num percurso inteiramente favorável, torna-se difícil a derrota da pupila de Anísio Neves. Deve-se lembrar que VANJA na sua primeira atuação largou atrasado em páreo de mil metros na pista de areia e mesmo assim sòmente perdeu por escassa diferença para OLGUINHA que teve um percurso inteiramente favorável. Daí o nosso destaque sôbre VANJA para a tarde de hoje. E' uma das boas indicações do programa, não temos a menor dúvida.

Vasco despede-se hoje da Espanha contra o Espanhol

Através de uma peleja que disputará hoje com o Espanhol a equipe do Vasco da Gama — que deixou anteontem a Capital portuguêsa (onde goleou o Benfica por 5 x 2) — fará a sua despedida da platéia espanhola, à qual deslumbrou com suas grandes exibições de futebol frente aos times de maior expressão daquele país.

Após esta última apresentação em campos espanhóis, a delegação cruzmaltina rumará para a União Soviética (será o primeiro grande clube brasileiro a visitar a URSS) para uma curta temporada de três jogos, o primeiro dos quais a ser disputado na Cidade de Moscou, dia 7, com o Dinamo.

JOGOS FINAIS E REGRESSO

Estreando dia 7 na Capital soviética, o Vasco da Gama sòmente voltará a se apresentar ante o público desportivo da URSS dia 11, contra o Spartak, estando a despedida programada para o dia 15, diante do Locomotiva.

Com êsses jogos na URSS a temporada do quadro cruzmaltino na Europa atingirá o seu final, estando anunciado que a delegação do campeão carioca de 1956 iniciará, logo após a partida com o Locomotiva, a sua viagem de retôrno ao Brasil.

Árbitros cariocas querem a volta de Dilson Guedes

Um movimento "queremista" de apitadores cariocas — liderado pelos conhecidos árbitros Alberto da Gama Malcher e Eunápio de Queiroz — foi iniciado nesta Capital, com o objetivo de conseguir o retôrno do sr. Dilson Guedes à direção do Departamento de Árbitros, do qual êste desportista, alegando falta de apoio dos clubes da cidade, demitiu-se recentemente.

De outro lado, segundo declarações do próprio Presidente da FMF, sr. Antônio do Passo, os nomes de Délio Neves, Russo e Mário Viana, apontados como candidatos à vaga deixada por Dilson Guedes, não mereceram as simpatias dos clubes, sendo prontamente rechaçados como solução para debelar a crise que envolve aquêle importante departamento.

DILSON GUEDES E' O IDEAL

Na opinião dos juízes Alberto da Gama Malcher e Eunápio de Queiroz, Dilson Guedes, pelas suas grandes qualidades morais e imparcialidade com que sempre se houve à frente do Departamento de Árbitros, é o elemento ideal para o pôsto, daí o movimento tendente a promover o seu retôrno.

Segundo aquêles dois conhecidos apitadores, Dilson Guedes, durante a sua curta passagem por aquêle órgão da FMF, estimulou e prestigiou sempre os juízes cariocas da primeira divisão, desenvolvendo suas atividades no sentido da formação de um quadro de juízes que pudesse realmente melhorar o nível de arbitragens no futebol carioca.

CONTINUARÁ ACE'FALO

Diante da reação negativa dos clubes cariocas, negando o seu indispensável apoio aos nomes de Délio Neves e Mário Viana, a situação do Departamento de Árbitros permanece inalterada, desde que são poucos os candidatos dispostos a aceitar tão espinhoso cargo.

BRAÇADAS e remadas

Desde ontem está o Flamengo introduzindo uma inovação no remo nacional. Trata-se de seu "oito" gigante que vem sendo treinado com dois vogas, numa prática do que foi observado nos Jogos Olímpicos da Austrália, ou seja precisamente no campeão olímpico ("quatro com" italiano).

Nesse barco, o voga e sota-voga estavam localizados no mesmo bordo, enquanto o sota-proa e proa estavam no outro bordo.

O "GIGANTE" ALTERADO

O barco (Piratininga) com a alteração dada pelo vice-presidente André Richer ficou da seguinte forma: a bombordo — voga (Lon Menezes), sota-voga (José Carvalho); boreste — contra-voga (Sergio) e 1.º centro (Carlito); bombordo — 2.º centro (Chaves); boreste — contra-proa (André Richer); bombordo — sota-proa (Ronald) e boreste — proa (Buck).

Como se vê a alteração sofrida diz respeito até o centro do barco, sendo que o motivo que levou o Flamengo a adotar essa distribuição foi fortalecer o barco, que já no primeiro ensaio rendeu o mesmo tempo do que a constituição anterior, ensejou assim que a guarnição venh. render muito mais dentro em pouco.

Não se trata unicamente de alteração visando imitação, mas antes a observação de que um bordo do conjunto estava "apanhando" e para não modificar a armação dos conjuntos para o Campeonato Carioca preferiu alterar a distribuição das palamentas.

RECORDE DE INSCRIÇÕES

Como recorde de concorrentes encerraram-se ontem as inscrições para a próxima regata que será disputada no dia 14, nas águas da Enseada de Botafogo sob o patrocínio do Guanabara e **promovida pela Federação Metropolitana de Remo.**

Onze clubes e 264 remadores estarão nesse dia em tela pela competição que tem como ponto máximo de atração a disputa do Campeonato Carioca da Classe de Principiantes — outrigger a 4 com.

CONCORRENTES

São os seguintes os concorrentes à competição do dia 14.: — Flamengo, 16 barcos, 50 remadores e 11 timoneiros; Boqueirão, 3 barcos, 10 remadores e 2 timoneiros; Internacional, 2 barcos, 8 remadores e 2 timoneiros; Guanabara, 10 barcos, 43 remadores e 9 timoneiros; São Cristóvão, 3 barcos, 14 remadores e 3 timoneiros; Gragoatá, 6 barcos, 20 remadores e 4 timoneiros; Escola Naval, 3 barcos, 16 remadores e 3 timoneiros; Flamengo, 8 barcos, 24 remadores e 5 timoneiros; Botafogo, 13 barcos, 40 remadores e 9 timoneiros; Icaraí, 10 barcos, 31 remadores e 7 timoneiros; Natação, 2 barcos, 8 remadores, 2 timoneiros, totalizando 76 barcos, 264 remadores e 58 timoneiros.

Taça 'Monteiro de Rezende'

Prognósticos para a rodada de hoje do Campeonato Carioca de Basquete, do Concurso de Palpites do DIE, da ABI:

Maurício Naslausky — Flamengo 80 x 57; Vasco 75 x 60; Sírio 58 x 42; América 70 x 42; Fluminense 72 x 43; Grajaú 57 x 54.

Deodato Maia — Flamengo 82 x 59; Vasco 77 x 63; Sírio 60 x 43; América 74 x 45; Fluminense 80 x 42; Grajaú 58 x 52.

Mariano Junior — Flamengo 83 x 55; Vasco 80 x 57; Sírio 62 x 45; América 75 x 44; Fluminense 82 x 47; Grajaú 58 x 56.

Fred Quartaroli — Flamengo 60 x 52; Vasco 88 x 54; Sírio 60 x 47; América 75 x 44; Fluminense 71 x 49; Grajaú 59 x 57.

À venda os passes de Zinho e Edmur

S. PAULO, 2 (Sport Press) — Tendo terminado os contratos de seus jogadores Zinho e Edmur, a Portuguesa de Desportos colocou à venda os passes dêsses dois atletas, sendo que há interêsse do Juventus em contratar o médio esquerdo.

TELEVISÃO

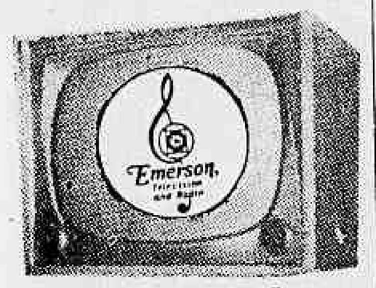

EM 10 PRESTAÇÕES
Sem entrada
Sem fiador
Sem juros

CASA SAMUEL RODRIGUES
Av. Copacabana, 99 — Lido
Tels.: 37-1331 — 37-2548

DR. NEWTON MOTTA
MÉDICO
DOENÇAS DE SENHORAS
OPERAÇÕES E PARTOS
Rua Evaristo da Veiga, 35 — sala 1.505 — Tel.: 22-6071

REPRESENTANTES
IMPORTANTE FÁBRICA DE ELEVADORES
Desejando ampliar suas atividades às principais cidades do Brasil, procura REPRESENTANTES EXPERIENTES e de comprovada capacidade para o ramo.
Cartas, com referência, à CAIXA POSTAL 6732 — SÃO PAULO

Mauro

COMEÇAM HOJE PREPARATIVOS PARA JÔGO COM A ARGENTINA

Escolhidos ontem jogadores; treino amanhã no Flu

Com a apresentação oficial hoje de manhã, seguida depois de revisão médica, terão início os preparativos do selecionado brasileiro que enfrentará o argentino domingo à tarde, no Maracanã, em disputa da "Copa Roca", e cujos integrantes foram escolhidos ontem pelo Conselho Técnico de Futebol da CBD, conforme relação organizada pelo treinador Sílvio Pirilo.

Na próxima sexta-feira os conselheiros cebedenses voltarão a reunir-se para tratar dos últimos detalhes referentes à temporada que os representantes do futebol da Argentina farão em nosso país, ao qual chegarão amanhã.

PROGRAMA

O Conselho Técnico da CBD decidiu ontem, também, aprovar o programa elaborado para as atividades do selecionado brasileiro, até o próximo domingo, dia do primeiro jôgo com os argentinos.

Segundo ficou decidido, o programa é o seguinte: hoje — apresentação no Hotel Paissandu e depois revisão médica no Fluminense; 5.ª feira (amanhã) — primeiro coletivo no Fluminense; 6.ª feira — segundo coletivo, no Maracanã. Seguir-se-á repouso até a hora do encontro.

RELAÇAO DOS JOGADORES

Embora anunciado que o Flamengo teria Dequinha e Dida requisitados, o clube rubronegro reagiu, alegando seu compromisso de sábado, contra o Benfica. Por isso mesmo, da Gávea apenas Jadir e Moacir foram requisitados, sendo que o meia ainda não tem sua inclusão decidida, tendo em vista o jôgo com o clube luso.

Os jogadores oficialmente convocados foram: Gilmar, Paulo, Castilho, Paulinho, Belini, Mauro, Djalma Santos, Oreco, Vitor, Jadir, Maurinho, Alvaro, Pelé, Tite, Moacir, Mazzola, Luizinho, Del Vechio, Dino e Canhoteiro.

Castilho

Djalma Santos

Pequenas NOTÍCIAS

Augusto Costa, que vinha treinando as equipes inferiores do Vasco da Gama, seguirá dia 15 para Portugal, onde assinará contrato para dirigir o time principal do Belenenses. Por uma temporada, Augusto receberá 90 mil escudos de "luvas" e salários mensais de 10 mil.

oOo

Substituindo ao preparador Rivera no clube português, Augusto levará para a sua nova agremiação o atacante Castelo (o Vasco cedeu), estando também disposto a conquistar o médio Urubatão, do Santos.

oOo

No próximo dia 11, a equipe principal do Flamengo atuará em Belo Horizonte, frente ao Atlético Mineiro, numa peleja amistosa cuja renda será revertida à Organização das Pioneiras Sociais.

oOo

Diretores do Botafogo, através do telefone internacional, entrarão em contato hoje com a delegação alvinegra que se encontra em Caracas, a fim de comunicar ao técnico João Saldanha a impossibilidade da ida do médio Ronald àquela cidade. O craque, contundido, não poderá reforçar a equipe botafoguense que está participando da "Pequena Copa do Mundo".

oOo

Foi cancelada a peleja que estava programada para hoje (em Moça Bonita) entre o Dinamo de Zagreb e uma equipe de veteranos do Bangu.

oOo

Na excursão que realizou no interior do país, o Olaria conquistou dois novos jogadores: — Louro, com 17 anos de idade, e Nelsinho, com 21 anos; ambos assinaram ontem contrato com o clube.

oOo

O avante Henrique, que voltou de São Paulo em más condições físicas, não enfrentará o Benfica na tarde de sábado. Na manhã de hoje, os craques rubronegros participarão de um treino que servirá de apronto para o citado jôgo com o clube português.

oOo

Segundo notícia divulgada nesta capital, o atacante Vadinho, que acompanha a delegação do Vasco ora em excursão pela Europa, seguirá de Moscou diretamente para Lisboa, onde irá incorporar-se ao time do Sporting. O Vasco emprestou Vadinho ao clube luso pelo período de um ano.

Marinho estréia: técnico

O ex-zagueiro do Flamengo, Marinho, contratado como técnico pela Portuguêsa carioca, terá oportunidade de comandar hoje pela primeira vez o time principal da agremiação "lusa", durante um treino coletivo que se realizará à tarde (14 horas) no estádio "Rosita Sofia", localizado em Kosmos.

A equipe da Portuguêsa — que retornou anteontem do Paraná, onde empreendeu longa temporada — está sem compromissos firmados para o momento, podendo, entretanto, organizar a qualquer momento novos planos de apresentações, uma vez que a diretoria do clube pretende movimentar ao máximo seus jogadores até o início da próxima temporada oficial.

"Milionários" jogam em Três Pontas

Jogará hoje na cidade mineira de Três Pontas o quadro dos "Milionários" cariocas tendo como adversário a equipe do Trespontano F. C.

O encontro está sendo aguardado com grande interêsse já que integrando o quadro carioca estarão valores como Esquerdinha, Ademir, Arati, Leoni, Orlando "Pingo de Ouro", Moacir Bueno e outras expressões do futebol brasileiro como Marinho, Juvenal e o goleiro Nenen.

PELO CENTENARIO

A partida será travada dentre os festejos comemorativos do centenário da fundação da cidade de Três Pontas, estando programado intenso programa de recepção aos "Milionários".

EMBARQUE

A delegação carioca que seguirá por avião da Real, às 7 horas, do Aeroporto Santos Dumont, está constituida de Nenen, Arati, Alfredo, Haroldo, Marinho, Valter, Hilton Viana, Juvenal, Nelson Aden, Braguinha, J. Alves, Lima, Orlando, Otávio, Ademir, Moacir Bueno, Mario, Torbis, Jonhson, Leoni, Esquerdinha e o auxiliar Jorge, indo como chefe da delegação o sr. Januário Ferrari, devendo a delegação regressar pelo mesmo avião especial ainda esta noite.

Benfica chega hoje (13,40); estréia sábado contra Fla

Para uma temporada no Brasil, onde estreará sábado contra o Flamengo, no Maracanã, chegará hoje à tarde (13,40 horas) ao Rio a delegação do clube Benfica, de Lisboa, integrado por todos os seus grandes craques, inclusive os "scratchmen" da seleção lusa que recentemente nos visitou, mas que trará como sua principal atração o treinador brasileiro, Oto Glória.

O quadro português, que volta ao Brasil com o cartaz de haver conquistado há pouco tempo o título de campeão de Portugal e de vice-campeão da Taça Latina, vem esperançoso de confirmar seu bom futebol nas partidas que travará com equipes brasileiras.

ESTRÉIA CONTRA O FLAMENGO

Iniciando sua temporada em gramados brasileiros, já no sábado vindouro o quadro do Benfica estará em ação no Maracanã enfrentando o quadro do Flamengo, numa peleja que se constituirá em autêntica atração internacional, uma vez que a torcida rubronegra comparecerá em massa a fim de prestigiar seus jogadores, ao mesmo tempo em que os lusos procurarão oferecer o máximo de incentivo aos seus patrícios.

Após sua exibição nesta capital, o Benfica seguirá para Salvador e Recife, onde participará de torneios com clubes locais.

A DELEGAÇAO LUSA

A delegação do Benfica está assim constituida: Chefe — Sr. Manoel Hipólito Silva; técnico — Oto Glória; médico — dr. Sousa Pinho; massagista — Mão de Pilão; jogadores: goleiros — Costa Pereira e Bastos; zagueiros — Calado, Serra e Artur; médios — Caiado, Alfredo, Angelo e Zezinho; atacantes — Palmeiro, Salvador, Aguas, Pegado Cáven, Coluna, Chipenda e Palmeiro Antunes.

Polo em Revista

Em prosseguimento ao Torneio Alfredo T. dos Santos jogarão hoje à tarde Jacarepaguá Verde e Gávea, no Itanhangá, e Trêvo contra Tigres, no Gávea. Ambos terão início às 16 horas.

Em face do mau-tempo a estréia dos chilenos foi transferida para sábado. Embora se falasse que seus primeiros adversários seriam os «meninos» do San Martinho, a comissão não alterou o programa. Assim sendo será mesmo o Santo Amaro o antagonista dos andinos na estréia.

NO RIO

Ao que tudo indica, o Idahue fará uma rápida temporada no Rio. Tudo está na dependência do tempo. Caso o tempo melhore em São Paulo e a temporada não sofra contratempos, a delegação passará 3 dias nesta Capital, onde enfrentará os Tigres ou os Gatos.

VÃO TREINAR

Segundo fomos informados, os guanabarinos resolveram treinar. A Comissão de Polo da Federação irá convocar os craques cariocas. Haverá muita briga, não tenhamos dúvida. O caso de estrangeiros nas seleções regionais está dando dor de cabeça à Confederação.

INÍCIO ÊSTE MÊS

Embora extra-oficialmente, a Comissão de Desportos do Exército está providenciando o início do campeonato brasileiro com eliminatórias no 1º Exército. Aproveitando o próximo torneio, que será o CDE, os dirigentes militares sugerirão ao Comando do 1º Exército um torneio eliminatório entre os esquadrões do Rio, Minas Gerais (Três Corações) e AMAN (Estado do Rio), que serviria para formar a seleção geral do Exército. Tudo, entretanto, está na dependência da autorização ministerial. Não acreditamos que seja negada.

CBB já tem passagem; ida a Moscou

A Federação de Basquetebol da União Soviética, através de um comunicado feito à companhia de aviação Panair, reservou 15 passagens para a delegação brasileira de basquete que participará do Torneio de Jubileu da FIBRA a iniciar-se no final dêste mês na Cidade de Moscou.

Segundo um aviso da Panair, chegado ontem à Confederação Brasileira de Desportos, as passagens reservadas pela entidade desportiva da URSS deverão ser utilizadas no próximo dia 24.

DELEGAÇÃO

Disposta a prestigiar inteiramente o grande certame de bola ao cesto de Moscou, a CBB enviará à União Soviética uma equipe integrada por alguns dos valores mais expressivos do basquete brasileiro. O «five» brasileiro será formado à base da seleção universitária (onde atuam Edson, Coqueiro, Max, César, Tovar e outros grandes ases), reforçada pelos jogadores Vlamir, Amauri e Pecente.

Hoje à tarde (17,30 horas) estará reunida a diretoria da CBB para o acêrto dos detalhes referentes à viagem a Moscou. Na ocasião será designado o chefe da delegação.

Tênis em Wimbledon

WINBLEDON, 2 (UP) — Os tenistas brasileiros Carlos Fernandes e Maria Helena Amorim derrotaram a dupla holandesa Hans van Dalsum e Berta Thung por 6/4 e 6/3, em partida de duplas mistas do Torneio Internacional de Winbledon. Fernandes foi a figura principal da cancha, bem apoiado por Helena Amorim, que repetidamente devolveu alguns terríveis "drives" do poderoso holandês.

Dínamo vai embora e protestará junto à FIFA: novo caso

As perspectivas de um novo caso desportivo internacional envolvendo o nome do Brasil, como consequência da suspensão do Torneio do Morumbí e da recusa do empresário Menezes em cumprir os compromissos assumidos com o Belenses, de Portugal, e o Dínamo, da Iugoslávia, avolumam-se dia a dia uma vez que aquêles clubes estão dispostos a agir judicialmente contra o agenciador, bem como junto à FIFA, a fim de resguardarem seus direitos.

Esse propósito, já anunciado pelos dirigentes do Belenenses, foi agora seguida pela direção do Dinamo de Zagreb, e revelado em saudação de despedida ao público brasileiro, distribuida ontem através da Embaixada da Iugoslávia.

A NOTA DA DELEGAÇÃO DO DINAMO

A mensagem de despedida do Dínamo, subscrita por Ivan Kolin, está vazada nos seguintes têrmos:

"O desagradável e lamentável desfêcho da temporada do Dínamo F.C. de Zagreb, no Brasil, que aqui veio para participar do Torneio do Morumbi, foi indubitàvelmente verificado pela tentativa do organizador de furtar-se aos seus compromissos contratuais, pois não assegurou ao Dínamo a realização de tôdas as 6 (seis) partidas contratadas. Em alguns jornais do dia 1.º do corrente, foi noticiada a partida do Dínamo e que com o mesmo tudo fôra acertado. Esta notícia surpreendeu a delegação do Dínamo, pois o organizador não cumpriu seus compromissos, o que acarretou a pendência. Devido à situação criada, a delegação do Dínamo soliictou a intervenção da Confederação Brasileira de Desportos, e por outro lado, solicitou por outro lado, solicitou por telefone e por telegrama, assistência e conselhos à Federação Iugoslava de Futebol".

Em palestra telefônica, foi-lhe comunicado que tem de ater-se estreitamente ao contrato. A Federação Iugoslava de Futebol tomou, através da CBD e da FIFA as medidas necessárias para assegurar a efetivação dos direitos do Dínamo, provenientes do contrato com a Agência Meneses, e com o São Paulo F.C. Pelo promotor, foram reservados os lugares para o regresso da delegação do Dínamo, por avião, às 18,15 horas do dia 5 do corrente, quando deixará esta grande e bela cidade do Rio de Janeiro, lamentando a pendência surgida".

A delegação sentiu-se muito bem nesta cidade, no seio de seu excelente público esportivo. Por isso, aproveitamos também êste ensejo para reiterar nossas saudações e os nossos agradecimentos ao público esportivo, desta capital, como também à imprensa esportiva."

América e C. do Rio esta tarde

América e Canto do Rio realizarão hoje à tarde (15,15 horas), no gramado de Campos Sales, um amistoso entre as suas equipes principais, visando a articular suas fôrças para os futuros compromissos, principalmente o campeonato carioca, que deverá iniciar-se neste mês.

Entre os rubros a principal novidade será a volta do zagueiro Edson, depois de prolongada ausência do time em face de grave contusão. Agora, já quase restabelecido, a direção técnica de Campos Sales decidiu lançá-lo em ação a fim de observar as suas verdadeiras condições físicas.

FORMAÇÃO DOS QUADROS

Por outro lado era pensamento também do treinador Oscar Saraiva aproveitar a oportunidade para fazer teste com o atacante argentino Alarcon, que há muito não forma na equipe, desde que sofreu forte entorse no pé. No entanto, essa possibilidade está afastada, de vez que o craque ainda permanece sob cuidados especiais do departamento médico.

Entre os cantorrienses não existem muitas novidades e o seu atual técnico, o antigo jogador Edésio, que substituiu Lafaiete (depois da contundente derrota do quadro frente ao Flamengo), espera contar com a fôrça máxima disponível.

Os quadros que jogarão esta tarde terão as seguintes formações:

AMÉRICA — Pompéia; Rubens e Lúcio (Edson); Airton, Pacheco e Hélio; Canário, Romeiro, Leônidas, João Carlos e Ferreira.

CANTO DO RIO — Pedro; Valter e Paulo; Vitor, Dodoca e Arnóbio; Jairo, Mituca, Zequinha, Osmar e Ari II.

S. Margarida goleou 6x1 Expressinho

Ao curso de uma peleja (disputada domingo último) em que a sua equipe estabeleceu em campo um domínio quase que absoluto, o E. C. Santa Margarida — agremiação amadorista de Campo Grande — impôs a arrazadora goleada de 6x1 ao Expressinho, tentos assinalados por Paulinho (5) e Milton; Luiz assinalou o único ponto do quadro adversário.

No mesmo dia do jôgo, em solenidade realizada às 20,30 horas na sede do E. C. Santa Margarida, teve início o concurso da rainha daquela agremiação, com a apresentação ao público das seguintes candidatas: Eni Batista, Juraci Batista, Tereza de Oliveira, Maria Romana das Dores, Heroância Romana Silva, Maria de Lourdes, Jumera Figueira Batista, Neuci de Sousa, Maria Angela Vitoreli e Maria dos Santos.

Riachuelo e Flamengo, choque de invictos, no basquetebol

A FMB programou para hoje os seguintes jogos da 3a. rodada do turno do Campeonato Carioca de Basquete Masculino:

Riachuelo x Flamengo — Na quadra da Rua Marechal Bitencourt — Juízes: Evaristo Barbosa e Celio Pádua.

Vasco x Tijuca — Em São Januário — Juízes: Afonso Lefever e Paulo dos Anjos.

Fluminense x Sampaio — Nas Laranjeiras — Juízes: Luís Marzano e Nelson S. Carvalho.

Botafogo x Grajaú T. C. — Na Av. Venceslau Braz — Juízes: Mario Newton Leal e Aldo Montenegro.

Sírio x A. A. Grajaú — Na Rua Marquês de Olinda — Juízes: — J. Fleishamen e V. Pinheiro Alves.

Vila x America — Na Av. 28 de Setembro — Juízes: Nei Sodré e João Nogueira.

Unidos do Pôrto (3) x Unidos da Fazenda (1)

Jogando domingo com a equipe dos Unidos da Fazenda, o invicto quadro do Unidos do Pôrto manteve o título. O Unidos do Pôrto constituía-se de: Daniel, Manoel Antônio e Lila; Nande, Alvinho e Lélio; Rui, Lúcio, Zezé, Tendinha e Osmar. A vitória foi de 3x1 tentos consignados por Zezé 2 e Rui 1 para o invicto. O segundo quadro do Unidos do Pôrto formado por Tuozo, Seli e Geninh; Helio (depois Nelson), Bira e Valdir; Nelson II, Farofa, Lula, Jorjge e Ditinho, também conseguiu vencer (2x0) o famoso rival Unidos da Fazenda.

Garcia em Campinas

CAMPINAS, 2 (Sport Press) — Está sendo esperado a qualquer momento, nesta cidade, o goleiro paraguaio Sinforiano Garcia, que por tanto tempo defendeu o Flamengo e agora, tendo recebido passe livre do rubronegro carioca, ingressará no Ponte Prêta, firmando contrato de 1 ano, mediante 25 mil cruzeiros mensais, além das gratificações de praxe.

OS CALOUROS BANDEIRANTES

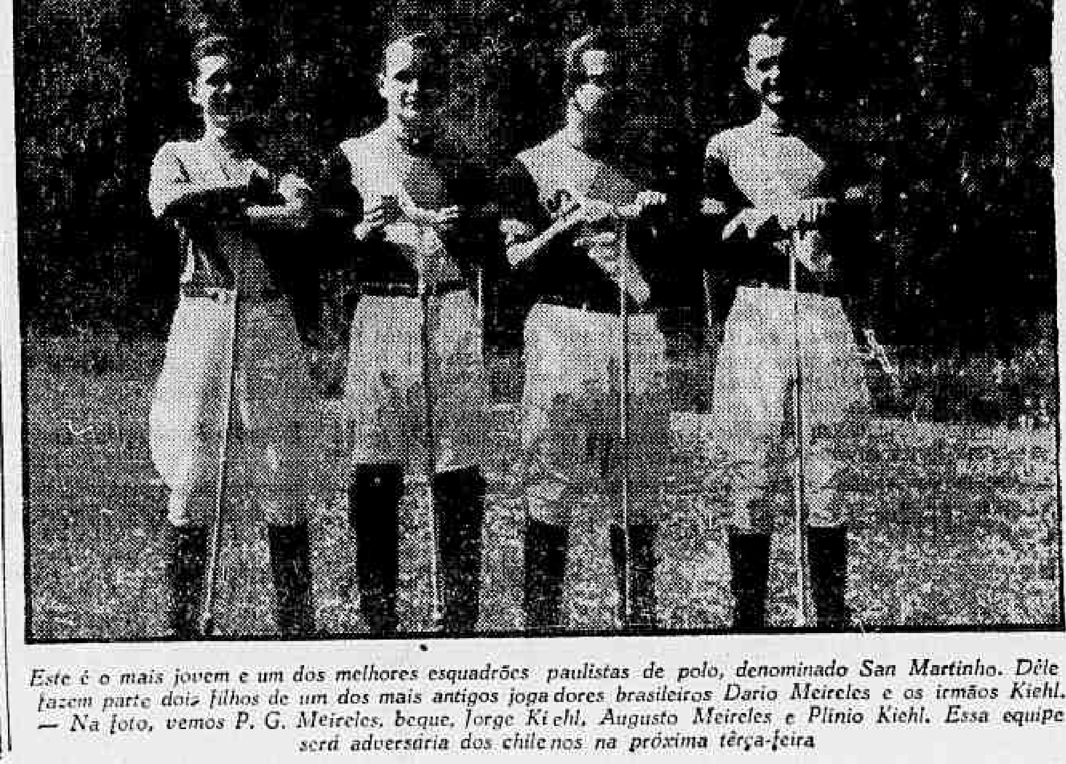

Este é o mais jovem e um dos melhores esquadrões paulistas de polo, denominado San Martinho. Dêle fazem parte dois filhos de um dos mais antigos jogadores brasileiros Dario Meireles e os irmãos Kiehl. — Na foto, vemos P. G. Meireles, beque, Jorge Kiehl, Augusto Meireles e Plinio Kiehl. Essa equipe será adversária dos chilenos na próxima têrça-feira

Bola PRA Frente

ARNO

ESTRANHO SACRIFÍCIO

O sr. Romeu Dias Pino, em carta ao Departamento Autônomo diz que é necessário que a seleção de amadores, ora na Europa, jogue seguidamente mesmo com grandes sacrifícios. Motivo: quer dar uma compensação ao empresário José da Gama, que levou o time mas que alega não ter ganho, ainda, nem para as despesas com a excursão.

Convém lembrar, entretanto, que a seleção do Departamento Autônomo está jogando pelo ridículo preço de 120 mil cruzeiros por mês. Enquanto isso, o jôgo mais barato que José da Gama contratou na Europa foi na base de dois mil dólares.

QUEIMANDO A GRAMA

A equipe de futebol do Espanhol, que hoje jogará contra o Vasco, na Espanha, é a mesma que empatou com a seleção de amadores, por dois a dois. há poucos dias. Jôgo manso, como se vê, para Martim Francisco. ● Esta nota vem como esclarecimento a uma discussão entre funcionários do Departamento Autônomo e da FMF, que ocupam o mesmo andar no Edifício Cineac. ● O Presidente do São Cristóvão está feliz da vida porque vai conseguir pagar uma dívida de seu clube que se arrasta há 20 anos: cêrca de um milhão de cruzeiros que serão pagos com o passe do ultra-comentado jogador Benedito cedido ao Corintians. ● O dr. Altair, médico do Departamento de Amadores do Botafogo, afastou-se do clube, descontente com a não inclusão de seu nome na delegação do Botafogo a Caracas. O dr. Altair é pai do goleiro Amauri.

Na Linha Média

1 — O repórter Artur Paraiba está disposto a sugerir como solução ao problema das arbitragens que os juizes tenham no bolso da camisa um aparelho portátil de gravação para registrar os insultos dos jogadores. Acredita o repórter que essa providência viria atenuar muito a pressão de todos contra os juizes que expulsam de campo sem motivo aparente os nossos ídolos.

2 — Manobra dos cartolas para anular a candidatura do sr. Délio Neves à direção do Departamento de Árbitros: extinguiram a remuneração de 10 mil cruzeiros prevista para o cargo de diretor.

3 — Notícia sem confirmação: o jornalista e prócer Canor Simões Coelho vai trabalhar no sentido de entregar a Carlito Rocha a direção do escrete carioca no jôgo amistoso a ser acertado com a seleção de Buenos Aires.

UM BORER MANDOU E OUTRO EXECUTOU

Não é possível

A denúncia apresentada a Polícia Técnica por Valdomiro Dibo a propósito do assassínio do operário Lafaiete Fonseca dos Santos e seviciamento dos trabalhadores Domingos Conceição Silva e João Trindade Cruz trouxe à baila um dos muitos crimes praticados pelo famoso Setor Trabalhista da DOPS, ao tempo dirigido pelo também famoso Cecil Borer.

O denunciante, que era à época, auxiliar do referido Setor, acompanhou tôda a diligência, assistiu a prática criminal levada à efeito no mangue que margeia a Avenida Brasil, na altura da Parada de Lucas, citou em seu depoimento os nomes dos policiais que tomaram parte na empreitada sanguínea.

Cabe, agora, a autoridade policial ouvir os dois que foram bàrbaramente seviciados que na certa confirmarão o triste episódio que sòmente serviu para mais uma vez testemunhar o estado de espírito daqueles que anos atrás utilizavam-se de todos os recursos para se firmarem nos postos criando uma falsa auréola de capacidade e de dedicação ao serviço.

Outros casos sem dúvida aparecerão para aumentar a responsabilidade do ex-Chefe do Setor Trabalhista, pessoa afeita a tôdas as violências e perseguições.

Foi devido a fatos desta natureza e a sua atitude francamente partidária na luta política que antecedeu a investidura do sr. Juscelino Kubitschek que, após o 11 de novembro, as autoridades superiores da Polícia afastaram-no de qualquer atividade substituindo-o por outros elementos mais ponderados e mais fiéis ao Govêrno.

Nesta luta contra o sr. Cecil Borer destacou-se o delegado Pires de Sá que o conhecendo de perto e tendo sido um dos entrosadores dentro do DFSP do movimento pro-Juscelino tudo fêz, aliás com sucesso, para que o famoso ex-Chefe do Setor Trabalhista ficasse à margem deixando portanto de dispor dos recursos que sempre usou para pôr em prática seus pruridos de vingança e de perseguições.

O afastamento intempestivo daquele delegado da DPS, ao que se diz, será o primeiro passo a favorecer o retôrno de Borer a situação antiga o que implicaria em entregar o Setor Trabalhista ou outro qualquer a quem não pode e nem deve merecer a menor confiança de um Govêrno que se estabeleceu no país, não pela intriga ou desordem e, sim, com o voto da grande maioria do eleitorado.

Já se afirma, tendo sido mesmo noticiado, que Cecil Borer está a disposição do gabinete do Chefe de Polícia sem qualquer função. Se verdadeira a notícia, o que não acreditamos, trata-se de uma medida que merece o repúdio geral.

Não é possível que o Chefe de Polícia dê sua mão a quem feriu o cargo e procurou ferir também aquêle que o povo livremente escolheu.

O SORRISO NÃO ESCONDE

O sorriso ensaiado que aparece no rosto dos jovens internos do SAM, quando das visitas esporádicas de jornalistas; não consegue ocultar a tragédia de suas vidas, que o D.C. vem desvendando numa série de reportagens

Assistente devolveu o furto do alcagoete do SAM

Reportagem de
NELSON LEMOS LAGE
(Exclusivo do DC)

O jovem "Miguelzinho", alcagoete do Secretário do Diretor-Geral do Serviço de Assistência aos Menores e processado várias vêzes por homicídio, assalto, vadiagem, etc., furtou a máquina de escrever de uma repartição pública, vendendo-a, pouco mais tarde, a um intrujão, por menos de um têrço do valor real.

O fato — denunciado ao DC pelo motorista Antônio Venâncio — foi solucionado de forma estranha pela assistente social Érica, da Escola da Ilha do Governador, em cuja casa reside "Miguelzinho" e que, sabedora do furto, pagou ao Govêrno o custo da máquina, em troca da liberdade de seu protegido.

ATESTADO DE CORRUPÇAO

«Miguelzinho» — êle mesmo um atestado da corrupção reinante no SAM — é, de quando em vez, prêso e internado em algum dos institutos mantidos por aquêle serviço.

— Concluída a tarefa de espionagem — relata Antônio Venâncio — «Miguelzinho» é novamente pôsto em liberdade, indo morar com a assistente social Érica, conhecida como pioneira na utilização do «biquini» nas praias da Ilha do Governador.

DOIS QUILOS DE CARNE

— Na Casa do Menor Trabalhador, onde pela última vez atuou o talento de «Miguelzinho» para a espionagem, a situação alimentar chega ao cúmulo de serem fornecidos doze quilos de carne para a alimentação de 26 internos e mais dois funcionários, no período de três dias, o que dá uma média de dois quilos por refeição — prosseguiu o motorista que responde a dois processos por calúnia movidos pela Direção do SAM, para concluir:

— A situação no estabelecimento da Rua da Matriz é tão angustiosa que o encarregado (demissionário) divide o custo da alimentação entre os internos, obrigando-os ainda a pagar as despesas de lavagem de roupa e de conservação do prédio.

30 MIL POR MÊS

— No entanto existe uma verba de 30 mil cruzeiros por mês consignada à Casa do Menor Trabalhador. Êste dinheiro — que a princípio servia para pagar o aluguel do antigo gabinete do Diretor do SAM, na Avenida Churchill, 129 — desapareceu misteriosamente, depois de transferido o escritório, com novo aluguel e nova verba — concluiu Antônio Venâncio.

Quase elucidada a chacina policial praticada em 1950

— Charles Borer era um dos ocupantes da camioneta mácabra — declarou o operário Domingos da Conceição Silva, sobrevivente da chacina policial de 1950, ordenada por Cecil Borer, no depoimento que prestou na noite de ontem, na Delegacia Especial da Divisão de Polícia Técnica, perante o delegado Luis Noronha Filho.

Prestou depoimento também a espôsa de Domingos, Eugênia Vieira, que relembrou a invasão de seu lar por oito policiais, a participação de Valdemiro Dibo (inclusive roubando um relógio de ouro da vítima) nos acontecimentos e a forma violenta com que seu companheiro fôra transportado para a camioneta.

A INVASÃO

Domingos da Conceição Silva, um dos sobreviventes da chacina praticada pela polícia contra comunistas, em 1950, quando um operário foi assassinado, iniciou seu depoimento declarando que, em 29 de setembro de 1950, fôra despertado, altas horas da noite, por fortes pancadas na porta de sua casa, na Rua Teixeira Ribeiro, 431, e, quando se preparava para levantar, pelo arrombamento da mesma.

Imediatamente, Domingos percebeu que os autores da violência eram policiais, reconhecendo entre êles Valdemiro Dimbo, seu ex-colega no Partido Comunista e, mais tarde, transformado em "alcagoete" de polícia. O operário assistiu estupefacto, à minuciosa revista que os policiais realizaram em sua casa procurando material subversivo. Nada encontraram, no entanto.

NA CAMIONETA

— Terminada a revista — declarou Domingos — fui transportado por oito policiais para uma camioneta que se encontrava estacionada nas proximidades. Ao entrar no veículo observei que, além do motorista, lá se encontravam mais dois investigadores e Charles Borer, a quem conhecia de longa data.

ESPANCADO

Tão logo partiu a camioneta, fui vítima de violento espancamento por parte dos policiais, que me golpearam com revólveres, cassetetes e fio de arame, fazendo-me desfalecer. Quando recobrei os sentidos verifiquei que me encontrava na Avenida Brasil, esquina da Rua Lobo Júnior, bastante ferido. Com meus próprios recursos consegui atingir o Hospital Getúlio Vargas, onde fui socorrido.

— No hospital — conta Domingos — verifiquei que havia sido despojado de todos os meus documentos e também da importância de três mil cruzeiros que levava nos bolsos. Fui então informado pelo enfermeiro que no hospital também estava internado, bastante ferido, meu colega João Trindade Cruz. Logo deduzi que êle fôra vítima de violências policiais. Fui visitá-lo e, por seu intermédio, soube que Lafaiete Fonseca Santos havia sido assassinado.

NA POLÍCIA

— Tão logo obtive alta, procurei o Tribunal Regional Eleitoral, sendo então encaminhado ao Instituto Médico Legal e dali para o 20º Distrito Policial, onde prestei depoimento.

Declarou ainda Domingos que não mais teve qualquer contato com a Polícia, até que, procurado em sua atual residência, em Caxias, se prontificou a comparecer na noite de ontem à delegacia, a fim de prestar novo depoimento.

CONFIRMOU

Eugênia Vieira confirmou o depoimento do seu companheiro, no que se refere às cenas que se desenrolaram no interior da casa, na madrugada de 29 de setembro. Acrescentou sòmente que, quando os policiais procediam a revista, Waldemiro Dimbo roubara um relógio de ouro.

Investigadores da Divisão de Polícia Técnica estão agora empenhados na localização de João Trindade Cruz, outro sobrevivente das violências policiais. Acreditam as autoridades que ainda esta semana será completada sua localização e tomado o respectivo depoimento. Ficará então esclarecido se os espancadores foram os mesmos apontados por Domingos.

FOI BORER

Uma visão de como teria ocorrido a chacina de 1950, sob às ordens de um Borer (Cecil) e executada por outro Borer (Charles)

PLANTÃO POLICIAL

1 O fato: A Delegacia do 6.º Distrito Policial, cujo titular é o delegado Ari Leão, embora contando com cêrca de cento e vinte homens (excluído o "alcagoete" Alvaro) está, pràticamente, acéfala.

●

2 A prova: Nas proximidades daquele Distrito, (Av. Mem de Sá) em pleno dia, um guarda-municipal que é também conhecido desordeiro, completamente alcoolizado, deu tiros, à esmo, ferindo, inclusive, um humilde gari que, na ocasião, alí trabalhava.

●

3 *Conclusão: Assim, enquanto a Avenida Mem de Sá era transformada num autêntico "far-west", os rapazes do 6º D.P. primavam pela ausência, tanto que Henriquinho (este o nome do guarda pistoleiro) só foi prêso quando já em outra jurisdição (na do 7º D.P.), quis repetir suas façanhas homicidas.*

●

4 Drama: Ontem, pela manhã e durante tôda a tarde, as livrarias da cidade foram visitadas por numerosas turmas do DFSP. Aos habituais frequentadores daqueles estabelecimentos, o fato, a princípio causou espécie e apreensão, onde o pânico de alguns tomou tintas de drama.

●

5 Comédia: Logo, porém, a hilaridade desanuviaria o ambiente, pois investigadores, detetives, comissários e até delegados procuravam, tão sòmente, adquirir exemplares do "Inglês sem mestre", a fim de melhor atenderem aos marujos de "Tio Sam" que se encontram em terra.

●

6 *Intransigência: Os Escrivães de Polícia continuam insistindo na tecla de que exercem função de caráter técnico. E não é só: Movimentam-se para, administrativamente, exigir do Corregedor provas de que, mancomunados com seus colegas da Justiça retenham processos até a total prescrição.*

●

7 Coerência: O tristemente famoso inspetor Cecil Borer não continuará à disposição do Gabinete do Chefe de Polícia. Deverá ser lotado no Serviço de Registro de Estrangeiros, o que vem provar que a obrigatoriedade do fiel exercício da função continua sendo a constante da administração Kruel.

●

8 Ocupação: Os delegados dos Setores Distritais e Especializados terão agora o que fazer, pois vão substituir os delegados que comunham o chamado "Museu de Cêra" do DFSP.

O PLANTONISTA

Alfândega não devolveu as malas

Advogado de Jacob recorreu de novo à Justiça

— Diante da recusa do Inspetor da Alfândega em devolver, mesmo depois de expedido o salvo-conduto judiciário, a bagagem de Jacob Leiba Zajac, apreendida, ilegalmente, sob a suspeita de conduzir um contrabando de armas, fui obrigado a recorrer novamente à Justiça, representando criminalmente contra àquela autoridade e alguns de seus auxiliares.

Esta a declaração feita ontem à reportagem do DC pelo criminalista Newton Antunes, referindo-se à situação do jovem estudante brasileiro que, estando no Rio de passagem para Montevidéu, teve sua bagagem revistada pelas autoridades policiais e alfandegárias, as quais, no interior das malas, encontraram apenas roupas e canetas, ao invés de armas, como pretendiam.

DESTINAVA-SE A MONTEVIDÉU

Em sua representação criminal contra o Inspetor da Alfândega e alguns de seus auxiliares, o advogado Newton Antunes informa que "é iniludível a responsabilidade assumida pelos acusados de levar o Delegado de Polícia Marítima e Aérea a efetuar uma diligência, no caso o "auto de abertura de bagagem", para verificar o denunciado contrabando de armas, que resultou inteiramente negativa.

— Ao abrirem-se as malas, o que se fêz sob protesto de Jacob — prossegue o advogado — verificou-se que se continha nos volumes mercadoria destinada a Montevidéu cidade que evidentemente, não está sob a égide do poder estatal brasileiro.

AUDÁCIA E CRIME

Quanto à recusa do Inspetor da Alfândega em atender ao salvo-conduto judiciário, o advogado considera que "certas autoridades administrativas, entre as quais os acusados, aumentam de audácia estimuladas pela confusão que, propositadamente, fazem em tôrno das atribuições dos poderes Judiciário e Executivo".

Termina o criminalista Newton Antunes por solicitar a punição dos funcionários que acusa, como incursos em vários artigos do Código Penal.

O advogado

O advogado Newton Antunes quando acusava o Inspetor da Alfândega de apropriar-se ilegalmente da bagagem de Jacob Leiba Zajac

O amor (dividido) de "Chininha" causou homicídio

A rivalidade entre dois homens pela posse do amor de "Chininha" terminou ontem, de forma trágica, na porta de um bar no quilômetro 48 da Rodovia Presidente Dutra, quando "João Pipa" feriu mortalmente Sebastião Ferreira da Silva, que, momentos antes, adivinhando as intenções criminosas do antagonista, procurara fugir.

O criminoso foi prêso em flagrante e autuado pelas autoridades policiais de Tinguá, as quais, comparecendo ao local, ordenaram a remoção do corpo de Sebastião para o Necrotério de Nova Iguaçu e detiveram "Chininha", testemunha e móvel do crime.

O ENCONTRO

Sebastião e "João Pipa" procuravam, há muito tempo, conquistar definitivamente o amor de "Chininha" (cujo nome civil começa por Maria), a qual, no entanto, dividia-o igualmente entre os dois, ora namorando um, ora outro.

Ontem, na porta do bar, João encontrou sua amada junto ao rival, passando, desde logo, a externar seu ciúme em ofensas dirigidas a Sebastião. Êste ainda tentou defender-se, mas, ao perceber as intenções homicidas do antagonista, procurou fugir.

"VOLTE, COVARDE"

A fuga de Sebastião irritou ainda mais o criminoso, o qual sacando o revólver, ordenou-lhe que voltasse e, não sendo atendido, disparou duas vêzes a arma.

PRÊSO EM FLAGRANTE

"João Pipa" foi prêso em flagrante por um policial da Subdelegacia de Tinguá, em cuja jurisdição ocorreu o homicídio e, ao ser interrogado, confessou a autoria do crime, indicando como causa a rivalidade pela posse do amor de "Chininha".

Com a DRF os furtos de automóveis

Os inquéritos sôbre roubos de automóveis, até então afetos ao Serviço de Diligências Especiais, foram, por ato de ontem do Chefe de Polícia, centralizados na Delegacia de Roubos e Falsificações.

A comunicação do encontro de automóveis abandonados na via pública deverá ser feita pelo Distrito Policial à DRF, cujo titular é a única autoridade legalmente capacitada para permitir a liberação ou a devolução do veículo.

COMUNICADO

O furto de automóveis deverá ser comunicado à Delegacia de Roubos e Falsificações pelos telefones 42-5491 e 22-5507. Continuam, no entanto, em vigor os dispositivos da portaria número 158, de 1955, que regulava o assunto.

EXPLOSÃO MATOU O OPERÁRIO

SHEFFIELD, Inglaterra, 2 (UP) — Um homem foi morto, outros três desapareceram e pelo menos dez ficaram seriamente feridos, em consequência de uma explosão que abalou uma fábrica siderúrgica perto desta cidade, na madrugada de hoje.

Desconhece-se ainda a causa da explosão, que se verificou na Steel Peach and Tozer Steelwork. Centenas de homens trabalhavam na fábrica quando ocorreu a explosão.

Caiu o F-47

O jovem aspirante Carlos Montenegro Cabral de Vasconcelos (foto), morreu ontem, em Fortaleza, quando o avião de treinamento F-47, por êle pilotado, tombou pouco depois de decolar, junto à pista da Base Aérea daquela cidade. O aparêlho ficou completamente destruído, atingindo, em sua queda, uma casa, cujos moradores sofreram leves ferimentos. A ocorrência foi ontem mesmo comunicada ao Ministério da Aeronáutica

Inquérito

O Ministro da Justiça, sr. Nereu Ramos, assinou a seguinte Portaria: "O Ministro da Justiça e Negócios Interiores, considerando a solicitação do Diretor do Serviço de Assistência a Menores e usando da competência que lhe confere o artigo 218 do Estatuto dos Funcionários, resolve, de acôrdo com o artigo 217 do mesmo Estatuto determinar a abertura de processo administrativo, para apurar as irregularidades denunciadas pelo deputado Gurgel do Amaral, constantes do seu discurso, publicado na Seção I do "Diário do Congresso Nacional, de 18 de junho dêste ano, e designar a seguinte Comissão, para promovê-lo: Alfredo Chicalla Nader, Assistente Jurídico, referência 31, da Tabela Única de Mensalistas — Parte permanente — e Assistente do Diretor da Penitenciária Central do Distrito Fderal, FG-3, Presidente; Josas de Carvalho Argons, Oficial Administrativo, classe J, do Quadro Permanente, e Diretor da Seção de Segurança Nacional, FG-2; e Armando Dias da Costa, Oficial Administrativo, Classe K, do Quadro Permanente".

Novas prisões alojarão 1.276 detentos

Condições de vida dignas e humanas existirão para 1.276 detentos — livres enfim da promiscuidade dos xadreses distritais — a partir dos primeiros dias de agôsto, no Presídio Provisório construído pelo Ministério da Justiça em Bangu e no novo pavilhão celular da Penitenciária do Distrito Policial.

Paralelamente a estas inaugurações, cujo objetivo é remediar (por algum tempo) a fase aguda da chamada crise de prisões», a comissão encarregada de estudar o anteprojeto do Código Penitenciário anunciou há dias o término de seus trabalhos.

NOVO DEPÓSITO

A chefia do Departamento Federal de Segurança Pública, por seu turno, prossegue em negociações para a construção ou adaptação de amplo depósito de presos, destinado a evitar a permanência de detentos ainda não julgadosnos xadrezes dos Distritos e nos porões da Polícia Central.

SIMPÓSIO PLANEJOU

A ampliação da rêde penitenciária — que caracteriza a política do govêrno neste setor — está sendo feita com a verba de 60 milhões solicitada em 1956 pelo então Presidente da República, sr. Nereu Ramos, o qual, pouco depois de assumir o cargo de Ministro da Justiça, nomeou os membros do Simpósio Penitenciário.

No relatório então apresentado pelo Simpósio, constavam as linhas mestras do plano cuja primeira fase está agora em conclusão.

O PRESÍDIO PROVISÓRIO

O Presídio Provisório, cujas obras, iniciadas há cêrca de seis meses, deverão estar concluídas em agôsto, ocupa vasta área pertencente ao Ministério da Justiça, em Bangu, sendo sua capacidade de 1056 presos.

Coincidindo com a inauguração do Presídio Provisório, iniciará a prestar serviços o pavilhão celular número quatro da Penitenciária do Distrito Federal, na Rua Frei Caneca, êste capaz de alojar 240 detentos.

Caminhão colheu o pingente

Viajando como pingente num bonde da linha Leme, o vendedor Wilmar Ribeiro da Cunha foi imprensado por um caminhão, que tentou cortar o coletivo pelo meio-fio.

Com fratura exposta de ambas as pernas, a vítima foi levada ao Hospital Geral Sousa Aguiar, onde foi internada. As autoridades do 4.º Distrito Policial registraram o fato e entraram em diligências para identificar o motorista.

Com a DRF inquérito sôbre a revista Brasil Municipalista

Os três inquéritos que vinham sendo realizados em diferentes repartições policiais, em tôrno das atividades ilícitas de José Linhares, proprietário da revista "Brasil Municipalista e Social" (a qual só circulou no primeiro número), foram, por ato de ontem do general Amauri Kruel, encaminhados à Delegacia de Roubos e Falsificações.

Os inquéritos referem-se à cobrança, por parte de Linhares, aos candidatos ao emprêgo de cobrador, de fianças, cujo valor oscilava entre 30 e 50 mil cruzeiros, devolvidas, quando as vítimas percebiam o lôgro, com a emissão de cheques sem o necessário fundo bancário.

TRÊS INQUÉRITOS

Os inquéritos, agora avocados à Delegacia de Roubos e Falsificações, a quem caberá fazer o levantamento das atividades ilícitas do proprietário de "Brasil Municipalista e Social", são os de números 375 e 376, da Delegacia de Economia Popular, e 60 da Delegacia de Polícia Marítima e Aérea.

Todos referem-se à chantagem feita por Linhares contra os candidatos ao emprêgo de cobrador da publicação, aos quais era exigida fiança em troca de uma ocupação que não existia, uma vez que a revista nunca circulou com regularidade, nem teve, por isso, anúncios a cobrar.

OUTRAS IRREGULARIDADES

Além desta, outras foram as ocorrências criminais em que José Linhares estêve envolvido. E' êle acusado também de tentar extorquir dinheiro, mediante chantagens, dos prefeitos de várias cidades de Minas e do Espírito Santo, nas quais aparecia como hóspede oficial.

Numa localidade do interior capixaba, o falso jornalista furtou um "jeep", que retirou da garagem mediante o pagamento da primeira prestação. Mais tarde, apreendido o veículo, tentou convencer as autoridades policiais de que a denúncia fôra motivada apenas por inimizades políticas.

DOIS MILHÕES

Investigações realizadas até o momento levam a crer que Linhares tenha furtado, em sua aventurosa vida criminal, cêrca de dois milhões de cruzeiros. Tal suspeição é confirmada pelas 25 vítimas que já depuseram nas Delegacias de Polícia Marítima e de Economia Popular.

Linhares

José Linhares, proprietário da revista "Brasil Municipalista e Social" e que responde a três inquéritos, agora avocados à DRF

SIMPÓSIO PLANEJOU

Simpósio Penitenciário que, na foto aparece reunido sob a presidência do ministro Nereu Ramos, foi o autor do planejamento penitenciário que vem sendo seguido pelo Govêrno

Notícia especial para os "fãs" da Rádio MAYRINK VEIGA!

Estréia amanhã, quinta-feira, às oito horas da noite:

"DE CONVERSA EM CONVERSA"

Mais um roteiro humorístico de FRANCISCO ANÍSIO (Melhor Produtor de 56) escrito especialmente para os populares comediantes da ORGANIZAÇÃO VICTOR COSTA

UM PROGRAMA QUE SERÁ UMA DOSE CERTA DE BOM-HUMOR...

LUCRO DA BANHA COMPRA PORCOS: COFAP

Diário Educacional

"Educar é semear, renovar, vivificar"

Direção dos professôres: J. M. Leite de Vasconcelos, H. Reis e V. Zappi

Curso de Aperfeiçoamento para Funcionários Municipais

O Serviço de Aperfeiçoamento da Secretaria Geral de Administração da PDF informa aos interessados que estarão abertas até o próximo di: 10 os seguintes cursos com a duração de 4 meses:

Noções de Administração Local, Noções de Organização; Noções de Relações Públicas, Noções Gerais de Direito, Elementos de Economia (Básico para Adm. Financeira).

Inscrições: Av. Graça Aranha, 416, 4.o andar, sala 408. Horário: 11,30 às 17,30 diàriamente. Sábados: 9 às 12 horas.

Trazer dois retratos 3x4, e carteira funcional, se fôr o caso. Os programas mínimos dos cursos acima mencionados estão publicados no Diário Oficial, seção II, pág. 6.131.

Fac. de Filosofia N. S. Medianeira

De 3 a 10 do corrente mês será realizado em Friburgo, na Faculdade de Filosofia N. Sra Medianeira, um Curso de arte sôbre cinema, que terá tôda a colaboração do Instituto Nacional de Cinema Educativo, órgão especializado do MEC.

Para êsse fim o Instituto Nacional de Cinema Educativo, colocará à disposição da Faculdade Medianeira um operador cinematográfico e respectiva máquina projetora, além de filmes produzidos por aquêle Departamento do Ministério de Educação.

As escolas e a paz mundial

CIDADE DO VATICANO, 1 (UP) — O Papa Pio XII declarou, num discurso publicado ontem, que as escolas têm um papel indispensável a desempenhar na consecução da paz mundial.

O Santo Padre fêz êsse discurso numa audiência extraordinária para os delegados de 11 nações que compareceram ao Congresso da Associação do Pacto do Atlântico, em Roma.

Convênio com o Ponto IV para Fomação de Técnicos

Dois convênios para formação de técnicos de ensino do segundo grau acabam de ser firmados entre o Govêrno Brasileiro e o Ponto IV.

O primeiro, assinado entre o Ponto IV e o Ministério da Educação e Cultura, objetiva e treinamento e a assistência técnica de professôres de ensino secundário, com a criação de um "centro-pilôto" de programação experimental. O segundo convênio entre a Confederação Nacional das Indústrias, Ponto IV e Ministério da Educação visa à organização de um currículo de manufatura têxtil, incluindo curso básico na Escola Técnica da Indústria Química de Têxtil do SENAI.

Assinaram os convênios os srs. Clóvis Salgado, Howard R. Cottan, Diretor do Ponto IV, Joaquim Farias Góis Filho, Diretor do SENAI, Lídio Lunardi, Presidente da Confederação Nacional das Indústrias e João Guilherme de Aragão, Diretor Geral do DASP.

Quatro novas escolas primárias

O Secretário de Educação acaba de criar e instalar quatro novas unidades escolares de grau primário nos seguintes logradouros: Rua Pereira, 125, Campo Grande; Rua 1. 27, em Irajá, Rua Sebastião Pereira, 26.A e 26.B em Tomás Coelho e no Estádio Municipal do Maracanã.

Agradecido o general Macedo Soares ao INCE

O general Macedo Soares, Presidente do Centro Brasileiro de Pesquisas Físicas, enviou ofício ao dr. Pedro Gouvêa Filho, Diretor do Inst. Nacional de Cinema Educativo, agradecendo o empréstimo de filmes produzidos por aquêle órgão especializado do MEC e exibidos com grande sucesso na Semana do Filme Científico organizada recentemente pelo Museu de Ciência, do Centro Brasileiro de Pesquisas Físicas.

Ameaçada a escolinha do Morro do Pinto

O vereador Domingo D'Angelo usou ontem da palavra na Câmara para solicitar ao Prefeito maior vigilância para a Escola que funciona no Morro do Pinto, constantemente alvo de ataques de indivíduos sem escrúpulos, verdadeiros malfeitores, os quais dificultam a ação educacional das professôras.

Terminou seu apêlo o sr. Domingos D'Angelo pedindo que a Prefeitura crie um pôsto policial nas proximidades daquele estabelecimento de ensino.

Didática para cegos

O Inst. Benjamim Constant, em cooperação com o Inst. Nacional de Estudos Pedagógicos realizará no corrente ano, de agôsto a novembro, mais um curso para professôras especializadas na Didática para Cegos.

Poderão concorrer professôres formados por escolas normais que tenham, pelo menos, dois anos de magistério e docentes de escolas de cegos com igual tirocínio.

As matrículas para a prova de seleção encontram-se abertas até o próximo dia 10 do corrente no Inst. Benjamim Constant, Av. Pasteur, 350 e nas Secretarias de Educação e dos Estados e Territórios, onde os interessados encontrarão instruções completas sôbre o citado Curso.

Inexequível o projeto do deputado Benjamin Farah

A Comissão de Educação e Cultura aprovou por unanimidade um parecer, considerando inexequível o projeto de autoria do sr. Benjamin Farah, que cria para as sociedades desportivas, culturais e cívicas de utilidade pública e que gozem de favores dos Poderes Constituídos, a obrigação de instituírem às próprias expensas cursos de alfabetização de adultos.

Reconheceu a Comissão que o projeto apresentado tem objetivos muito amplos sôbre um assunto de interêsse público e que lhe falta melhor planejamento, perdendo-se aquela iniciativa em generalizações que a tornam inexequível.

União Nacional dos Estudantes - Nota oficial

A Diretoria da União Nacional dos Estudantes, em reunião realizada nos vinte e nove (29) dias do mês de junho p passado, deliberou, unânimemente, dirigir ao DCE da UB a mais viva moção de simpatia pelo alto espírito universitário demonstrado pelos representantes do corpo discente da Universidade do Brasil, ao exprimirem categórica repulsa aos caluniosos conceitos emitidos na "Revista Universitária" daquele órgão, por seu ex-diretor, quanto à conduta do Presidente e Diretores do órgão máximo representativo do estudantado brasileiro.

(as.) Gil Teobaldo de Azevedo, Secretário Geral".

LICEU IMPÉRIO

ESCOLA DE CORTE E COSTURA

A Diretora avisa as interessadas e ex-alunas a mudança do Liceu, da Rua Ramalho Ortigão n. 9 para a sede própria no Edifício Patriarca.

Largo de São Francisco n.º 26 — sala 1.220 (12.º andar)

Provisòriamente informações pelo telefone 27-7157, pela manhã.

INSTITUTO DE APOSENTADORIA E PENSÕES DOS MARÍTIMOS

DEPARTAMENTO DE INVERSÕES

Carteira de Empréstimos Simples

AVISO

Ficam avisados os srs. Segurados, inscritos na Carteira de Empréstimos Simples que, durante o mês de julho corrente, serão atendidas as inscrições ns. 201 a 300, devendo os interessados comparecer na Avenida Venezuela, 134 — Bloco "B" — 9.º andar.

CARLOS CYPRIANI
Diretor

I. P. A. S. E.

INSTITUTO DE PREVIDÊNCIA E ASSISTÊNCIA DOS SERVIDORES DO ESTADO

Departamento de Aplicação de Capital

CONCORRÊNCIA PÚBLICA

Construção, por empreitada global, de um edifício de cinco pavimentos, na cidade de Uruguaiana, no Estado do Rio Grande do Sul

O Presdente da Comissão de Concorrências do Departamento de Aplicação de Capital, criada pelas Instruções nº 41, de 2 de junho de 1956, faz público, para conhecimento dos interessados, que no dia 6 de agôsto de 1957, às 14 horas, receberá propostas para construção, por empreitada total, de um edifício de 5 (cinco) pavimentos, na Cidade de Uruguaiana, no Estado do Rio Grande do Sul, realizando-se a Concorrência Pública, simultâneamente, nesta Capital e em Pôrto Alegre.

O projeto compreende um Edifício de 5 (cinco) pavimentos a saber: o primeiro pavimento compreendendo três lojas e dois apartamentos; o segundo, terceiro e quarto pavimentos, serão constituídos, cada um dêles, de quatro apartamentos; o quinto pavimento será composto de um apartamento, conforme especificações e condições gerais constantes do Edital n. 50/57, publicado no "Diário Oficial" de 28 de junho corrente, às fls. 16.391 e 16.392.

As firmas e Sociedades interessadas poderão obter detalhadas informações sôbre a concorrência e promover a respectiva inscrição no "Registro de Fornecedores" do Departamento de Aplicação de Capital, na sala da Comissão de Concorrências do DC, no 3.º andar do Edifício Sede do IPASE, à Rua Pedro Lessa n. 36, nesta Capital, ou na Delegacia do IPASE em Pôrto Alegre, à Rua Uruguai n. 240.

Rio de Janeiro, 29 de junho de 1957

COMISSAO DE CONCORRENCIAS DO DC

HENRIQUE JOSE' PEDERNEIRAS LINNEMANN
PRESIDENTE DA COMISSAO

CURSOS TÉD

AGORA TAMBÉM EM COPACABANA

Com o mais moderno curso de Dactilografia do Rio, equipado com máquinas novíssimas, Olivetti.

Outros Cursos TÉD: ESTENOGRAFIA — em inglês e português — INGLÊS COMERCIAL — SECRETARIADO — CONTABILIDADE PRÁTICA — CORRESPONDÊNCIA — PORTUGUÊS — MATEMÁTICA — AUX. ESCRITÓRIO

COM GARANTIA DE EMPRÊGO!

CENTRO:
Av. Pres. Vargas, 529 —
18º andar

FILIAL:
Av. Copacabana, 861 —
Gr. 414

Tels.: 43-9523 — 23-4376

INIC sem . . .

(Conclusão da 5ª página)

projetos para expansão de núcleos agrícolas no Norte e Nordeste do Brasil.

— Há boas perspectivas — acrescentou — de aproveitamento dos recursos votados pelo Congresso Americano, num montante, de 25 milhões de dólares. Nesse sentido, entrarei em entendimentos pessoais com o embaixador Amaral Peixoto, e com o Comitê de Imigracões Européias.

Migração interna

O entrevistado alongou-se, em seguida, no exame dos aspectos da chamada migração interna. Lembrou ser êste um problema de ordem conjuntural, devido a desequilíbrios econômicos e sociais, e seu tratamento não é da alçada exclusiva do INIC, mas, igualmente, de outros órgãos — como a SPEVEA, o DNOCS, etc.

— Contudo, acentuou, vamos iniciar no Instituto uma experiência de crédito supervisionado em alguns núcleos do Nordeste, de grande significação para a elevação técnica e produtividade, já havendo sido destinados com tal propósito 45 milhões de cruzeiros, oriundos do convênio com a Bahia.

Conferência dos Bispos

— O Presidente da República — prosseguiu o sr. Fernando Alencar — determinou fôsse destinada atenção especial às conclusões da Conferências dos Bispos de Campina Grande. Nesse sentido, embora as dificuldades com que luta o Instituto, foram tomadas providências para aquisição de área e instalação de núcleos na Bahia, no Ceará, Pernambuco, Piauí e Maranhão. Quanto a êstes dois, ficarão na dependência das áreas indicadas pelos Bispos para ulterior seleção por parte do Instituto.

O ministro Fernando de Alencar anunciou, ainda a realização de uma Conferência Nacional de Imigração e Colonização, provàvelmente o ano que vem. Tal conferência tinha sido marcada para êste ano, mas nenhuma providência fôra tomada. Concluiu o presidente do INIC:

— Quando o Presidente da República convidou-me para assumir êste cargo, disse francamente: "Não vou lhe dar um emprêgo: vou dar-lhe uma missão". Tenho esforçado por desincumbir-me desta missão.

LLOYD BRASILEIRO · Patrimônio Nacional

Escritório Central: Rua do Rosário 2/22
Tel.: 23-1771
Passagens: Avenida Rio Branco, 44/46
Tel.: 43-1247

NORTE

RODRIGUES ALVES (Paquete) VG. 92 — IDA
Sairá a 4 do corrente, às 15 horas, para: Recife — Cabedelo e Natal.

RIO-IPIRANGA (Cargueiro) VG. 101 — IDA
Receberá carga nas Docas de 4 a 10 do corrente, no Armazém 13, para: Fortaleza — São Luís e Belém.

COMANDANTE CAPELA (Paquete) VG. 96 IDA
Sairá a 12 do corrente às 15 horas, para: Ilhéus e Salvador. Receberá carga de 4 a 10 do corrente nas Docas.

RIO OIAPOQUE (Cargueiro) VG 98 — IDA
Sairá para: Fortaleza — São Luís e Belém.

ATALAIA (cargueiro) VG. 102 — IDA
Sairá para: Vitória — Salvador — Maceio — Recife — Fortaleza e Tutoia.

AVISO
Qualquer alteração na data de saída dos navios será publicada neste mesmo local.

EUROPA
SAIDAS DO RIO

LOIDE NICARAGUA
Sairá a 10 do corrente para: Vitória — Barra de Ilhéus — Salvador — Cabedelo — Recife — S. Vicente — Casablanca — Lisboa — Barcelona — ca — Lisboa — Valência — Barcelona — Marselha — Nápoles e Gênova.

LOIDE SÃO DOMINGOS
Sairá a 13 do corrente para: Hamburgo e Escalas.

AMERICA DO NORTE
SAIDAS DO RIO

LOIDE GUATEMALA
Sairá a 6 do corrente para: Salvador — Trinidad e Nova York.

LOIDE HAITI
Sairá a 26 do corrente para: Vitória e Nova Orleans.

AMERICA DO NORTE
SAIDAS DE SANTOS

LOIDE GUATEMALA
Sairá a 5 de julho para: Rio — Barra de Ilhéus — Salvador — Trinidad e Nova York.

LOIDE HAITI
Sairá a 25 do corrente para: Rio — Vitória e Nova Orleans.

CONCLUSÕES DA 12.ª PÁGINA

Enganaram . . .

'Adulteração'

O sr. Rogério Maranhão faz a seguir uma distinção entre fraude e adulteração, dizendo: Normalmente, entende-se por "fraude" qualquer alteração dolosa na composição físico-química do leite; "adulteração" é o intuito manifesto de enganar o consumidor, vendendo-lhe uma coisa por outra.

Na prática, entretanto, reúne-se sob a denominação genérica de "fraude" o delito resultante da desnaturação de um produto, visando a colher lucro ilícito, isto é, lesar e enganar, seja por adição de uma matéria não existente no produto, sejam pela subtração de um de seus elementos, em condições tais que o mesmo não corresponda ao produto normal.

Censura . . .

se àquela data, o sr. Geysa Boscoli declarou fundar-se o seu protesto no fato do quadro censurado "não apresentar nada de mais".

O Brasil . . .

de três milhões para cinco milhões o nosso potencial hidrelétrico; e acrescentou mais adiante serem já, agora, os 5 milhões de kw previstos para 1960, insuficientes para atender às solicitações em 1965, quando o consumo de energia elétrica deverá ser da ordem de 8 milhões de quilovates.

— Urubupungá virá assegurar ao país, em 1965 essa capacidade de energia elétrica, sem a qual teríamos uma nova pausa em nosso desenvolvimento

Informante . . .

tou-se a afastar os dois engenheiros de sua repartição e nada mais.

Confirmado

Foi por isso, disse o vereador, que o Diretor do Departamento de Concessões, quando as denúncias, agora, tomaram aspecto de escândalo, em entrevista nos jornais, declarou que, ao assumir a direção do Departamento, afastara os funcionários acusados da prática de irregularidades. Afastou, disse o sr. Couto de Sousa, mas não teve a iniciativa de complementar a providência, instaurando o competente inquérito para apurar a grave denúncia.

Parte do depoimento

Informou, ainda, o sr. Couto de Sousa, que a denúncia contra os dois engenheiros e os fatos que cercaram, inclusive o incidente do revólver, fazem parte do depoimento do sr. José Pereira Vilaça, inclusive com a indicação das testemunhas pessoais do caso.

Bancários . . .

banqueiros no sentido de induzi-los a participar da reunião, donde poderão surgir as soluções para o atual litígio.

Aposentadoria

Outras questões, além do aumento salarial, foram objeto de estudo, durante a reunião nacional. Aposentadoria ordinária, lei de seis horas de trabalho, isenção do imposto de renda, reemprego para os funcionários de bancos em liquidação extra-judicial, foram alguns dos problemas apresentados e discutidos.

Aumento . . .

Exame da escrita

Informou, mais, o sr. Pereira Filho, que independentemente dos estudos que os contadores nomeados estão procedendo na escrita da Light, os representantes da classe estudantil, acompanhados pelo representante do Sindicato dos Jornalistas, estiveram na sede daquela emprêsa, realizando também um exame dos seus livros. Hoje, os estudantes voltarão à Light, a fim de completarem os seus estudos.

Debate amanhã

A fim de debater o aumento dos preços das passagens de bondes solicitado pela Light, a Comissão de Tarifas de Bondes se reunirá amanhã. O secionamento das linhas também será examinado.

Na sexta-feira será realizada a reunião em que se decidirá sôbre o aumento ou não das passagens de bondes.

Por direito . . .

versitária Feminina já se dirigiu às entidades irmãs da Suécia e Noruega (países cujos códigos civis são os mais progressistas em que nos mandem cópias de suas leis. Várias advogadas têm se reunido trocando idéias preliminares e, dentro de mais algum tempo, realizaremos mesas-redondas e até, se possível, um congresso nacional feminino, tudo no sentido de elaborar — para ser entregue ao Congresso Nacional — um anteprojeto de reforma do Código Civil Brasileiro, no que toca à mulher casada.

Homens apoiam

— Temos certeza — de contar com o apoio dos homens, especialmente dos legisladores que militam nas duas Casas do Congresso. São pessoas esclarecidas que não regatearão seu apoio à nossa campanha, que — fêz questão de frisar a presidente — não tem cor partidária de qualquer espécie, aceitando a colaboração de pessoas de quaisquer partidos políticos.

600 "jerseys" reprodutores virão até agôsto

Com os lucros obtidos da banha importada do exterior, a COFAP importará reprodutores suínos de raça, visando a fomentar a criação dos grandes rebanhos que, no futuro, fornecerão banha suficiente para o mercado interno.

O primeiro lote, de 60 suínos da raça Duroc-Jersey, que melhor se aclimata ao Brasil, deverá chegar até fins do próximo mês de agôsto. Segundo o mesmo esquema, a COFAP empregará os fundos resultantes da venda do azeite importado na compra de mudas de oliveira para distribuição aos agricultores.

DISTRIBUIÇÃO

O coronel Frederico Mindelo, Presidente da COFAP, que prestou à imprensa essas informações, acrescentou que caberá, certamente, ao Ministério da Agricultura, a distribuição a todo o país, tanto dos reprodutores suínos como das mudas de oliveira.

— A COFAP — disse ainda — não pretende locupletar-se com o resultado de operações que praticou e o lucro líquido será todo êle aplicado em favor dos criadores e agricultores, como contribuição ao desenvolvimento das indústrias nacionais da banha e do azeite.

HOMENAGEM DA MAUÁ AO D. C.

O DIARIO CARIOCA foi o jornal homenageado, ontem, durante um dos programas de festejo pela passagem do primeiro aniversário da administração do radialista Paulo Nunes Vieira, à frente da Rádio Mauá — PRH-8.

Transmitindo, diretamente, do Teatro "João Caetano" tôda a sua programação de auditório, vem a Rádio Mauá celebrando, festivamente, o primeiro aniversário da administração do sr. Paulo Nunes Vieira, homem de rádio de Minas Gerais, atualmente radicado nos arraiais radiofônicos cariocas.

Jornais da . . .

(Conclusão da 4ª pág.)

— É aprovado, em segunda discussão, o projeto que concede isenção de direitos de demais tributos e taxas aduaneiras, exceto da de Previdência Social, para a importação, pela Prefeitura de Campinas Grande, de uma perfuratriz de poços tubulares.

— Encerramento: 18 horas.

Desordem . . .

(Conclusão da 4ª pág.)

pergunta, ainda, o senador Magalhães, — quais as razões que levaram o Banco da Amazônia a abandonar a fórmula clássica da concorrência pública.

ORDEM DO DIA

Na Ordem do Dia foram eleitos os srs. Lourival Fontes, Argemiro Figueiredo, Gaspar Veloso, Abelardo Jurema, Atílio Vivacqua e Lima Guimarães para representarem o Senado na Comissão Mista para estudo do problema do inquilinato. Foram rejeitados os seguintes projetos: a) que dispunha sôbre recursos financeiros para os Serviços de Alimentação da Previdência Social e Serviço de Assistência Médica Domiciliar de Urgência; b) que concedia pensão aos netos dos veteranos da Campanhas do Paraguai e do Uruguai. Foram aprovados os requerimentos, respectivamente, dos srs. Juraci Magalhães e Ezechias da Rocha. O primeiro pedindo a inserção de um voto de congratulações com o povo e o Govêrno da Bahia pelo transcurso do 2 de julho. O segundo pedindo a inserção nos Anais do discurso pronunciado pelo sr. Mem de Sá na Assembléia Legislativa do Amazonas.

CONCLUSÕES DA 1.ª PÁGINA

Exército . . .

Risco nenhum

Não acredita o deputado Bilac Pinto que tais riscos sejam grandes, visto que, em favor da Willys, o Govêrno concedeu favores fiscais, cambiais e creditícios, além de criar um mercado próprio, exclusivo para os veículos de sua fabricação.

A Willys Overland, disse, está gozando até êste momento, e ainda por alguns meses, de um mercado de qeu detém o privilégio monopolístico de ser a única fornecedora, pois nenhuma outra linha de montagem de jipe está operando hoje no Brasil.

Lucros fabulosos

O deputado imagina terem sido fabulosos os lucros da Willys neste primeiro ano de atividades, suficientes, em sua opinião, para cobrir todo o capital invertido, até agora. Passando a analisar a formação do capitl da emprêsa, o sr. Bilac Pinto afirmou que a Willys Overland do Brasil S. A. existe no Brasil desde 1943 ou 1944 com um capital inicial muito pequeno que foi sendo elevado em grande parte com os lucros acumulados em sua atividade de emprêsa montadora.

No momento de organizar-se a ampliação do capital, para que os veículos passassem a ser fabricados no Brasil, o capital de Cr$ 75 milhões foi aumentado em razão de lucros acumulados de Cr$ 65 milhões, sem que seus acionistas entrassem com um centavo sequer. A outra cota do capital, da ordem de Cr$ 290 milhões, decorreu de investimento da Willy Motor Incorporated, dos Estados Unidos. Afinal, a Willys lançou uma subscrição pública de Cr$ 150 milhões, capital que está sendo recolhido periòdicamente.

Para impressionar

"Pelo que se vê — acentuou o deputado Bilac Pinto — o único capital novo, em dinheiro, que, na data da carta, aos deputados, 7 de abril de 1957 havia entrado para a Willys erm Cr$ 45 milhões, correspondente à entrada e à primeira prestação das ações subscritas. Os 65 milhões com que o grupo controlador da Willys ampliou a sua participação nesse magnífico negócio eram lucros acumulados originários do período anterior em que também a Willys gozou de posição privilegiada como linha de montagem. Por aí se vê que as referências ao vulto do capital e à necessidade sua ampliação constituem meros recursos para impressionar os não informados de sua situação real".

Eram 11 . . .

A CARTA

A revolta de 1922 teve uma razão pública: uma carta atribuída ao sr. Artur Bernardes, candidato à Presidência da República em 1921, e cujo texto era o seguinte:

"Belo Horizonte, 3/6/921
Amº Raul Soares
Saudações afetuosas
Estou informado do ridículo e acintoso banquete dado pelo Hermes, êsse sargentão sem compostura, aos seus apaniguados, e de tudo que nessa orgia se passou. Espero que use com tôda energia, de acôrdo com as minhas últimas instruções, pois, essa canalha precisa de uma reprimenda para entrar na disciplina. Veja se o Epitácio mostra agora a sua apregoada energia punindo severamente êsses ousados, prendendo os que sahiram da disciplina e removendo para bem longe êsses Generaes anarchisadores. Si o Epitácio com mêdo não attender, use de diplomacia que depois do meu reconhecimento ajustaremos contas.

A situação não admite contemporisações, os que forem venaes que é quasi a totalidade, compre-os com todos os seus bordados e galões.

Abraços do Arthur Bernardes".

REAÇÃO MILITAR

De regresso recente da Europa, o marechal Hermes da Fonseca (antigo Presidente da República) fôra eleito Presidente do Clube Militar, havendo declarado ao empossar-se que era seu desejo terminar seus dias no seio de seus camaradas e retirado da politicalha que lhe causara tantos dissabores.

Durante uma reunião do Clube Militar, o major Joaquim Vieira Ferreira levou a bomba política — a carta atribuída a Artur Bernardes e que fôra publicada no "Correio da Manhã" de 9 de outubro de 1921, propondo um manifesto de repulsa assinado pelos oficiais do Exército.

Embora a primeira reação do marechal Hermes fôsse atirar o requerimento na mesa e dizer: "Isto é uma indignidade", realizou, pouco depois, uma sessão, em que o Clube Militar resolveu tomar conhecimento da carta e submeter Bernardes, Governador de Minas Gerais, a Conselho de Guerra.

O Conselho de Guerra, composto de almirantes, generais e coronéis, e presidido pelo almirante Silvado, condenou-o e a sentença foi entregue à Nação, e publicada no "Jornal do Brasil" de 19 de janeiro de 1922.

A Moção

Assinada por 529 oficiais (sendo 428 da ativa e os 101 restantes reformados, professôres e auditores de guerra) foi redigida uma moção de repulsa, conhecida como "Moção Frutuoso Mendes" e que tinha o seguinte texto:

"Considerando que ficou apurado a authenticidade da carta contendo expressões offensivas ao Exército e à Armada, dada a publicidade nesta Capital, a 9 de Outubro último, e porque não tenha este Clube qualidade jurídica para promover a acção em desafronta das corporações offendidas: — Resolve, por isso entregar o caso ao julgamento da Nação".

A notícia que terminava com a frase: "O fantoche do sr. Raul Soares, para honra do Brasil, não será eleito Presidente da República", vinha seguida das 529 assinaturas, entre as quais as de alguns oficiais que continuam em foco na vida pública do país.

O terceiro signatário era o tenente Olympio Falconiere da Cunha, o 10.º era o 1.º tenente Gervásio Duncan de Lima Rodrigues (hoje brigadeiro), e assinavam ainda, tenente Joaquim de Magalhães Cardoso Barata, tenente Leônidas Cardoso, capitão Salvador Cesar Obino, tenente Antônio José de Lima Câmara, 2.º tenente Emílio Maurell Filho, tenente Tasso de Oliveira Tinoco, 1.º tenente Dulcídio do Espírito Santo Cardoso, capitão Eurico Gaspar Dutra 1.º tenente Osvaldo Cordeiro de Faria, 1.º tenente Ivo Borges, 2.º tenente A. Caiado de Castro, 1.º tenente Rogério de Albuquerque Lima, 1.º tenente Felicíssimo Cardoso, capitão J. B. Mascarenhas de Moraes, 2.º tenente Armando de Moraes Âncora, 1.º tenente Ajalmar Vieira Mascarenhas, 1.º tenente Stênio Caio de Albuquerque Lima, 1.º tenente Aristóteles de Souza Danas, 2.º tenente Não Sucupira, capitão Firmo Freire do Nascimento, 2.º tenente Lamartine Peixoto Paes Leme, e a penúltima assinatura era do 1.º tenente Djalma Polly Coelho.

Indícios da revolta

Aprovada a moção, começou no Exército uma campanha surda para impedir a eleição de Artur Bernardes. Nos primeiros dias de julho de 1922 partiram para assumir os comandos da 2a. e 4a. regiões militares os generais Alberto Cardoso de Aguiar e Napoleão Achê e da Circunscrição de Mato Grosso o general Clodoaldo da Fonseca. Êstes generais levavam instruções para agir, em suas regiões, de acôrdo com o combinado no Clube Militar.

O ambiente militar chegara a tal ponto que no 4.º regimento de Artilharia Montada, situado em Itú, quando o sr. Washington Luís (presidente de S. Paulo e patrocinador da candidatura Bernardes) foi visitá-lo em companhia do general Eduardo Sócrates, fechou suas portas em sinal de hostilidade.

Origem da revolta

Apoiada por considerável maioria política, surgiu a candidatura de Artur Bernardes, então Presidente de Minas, à Presidência da República. Regressando da Europa, nessa ocasião, o senador Nilo Peçanha foi consultado por diversos generais sôbre a possibilidade de candidatar-se contra Bernardes, sendo Epitácio Pessoa ainda Presidente da República.

Borges de Medeiros (Presidente do Rio G. do Sul) capitaneou a Reação Republicana que apresentou candidatos em oposição à chapa oficial, o senador Nilo Peçanha e o dr. JJ Seabra, Governador da Bahia. Aderiram a Reação Republicana os Governadores do Amazonas, Pernambuco, além de Bahia e R. G. do Sul, naturalmente. Mas, em algumas reuniões do deputado Mário Hermes, foi ventilada a hipótese de uma candidatura militar e uma comissão de militares chegou a ir aos drs. Nilo Peçanha e Raul Soares propor-lhes que os dois candidatos desistissem a favor de um general ou um almirante.

Finalmente foi lançado o nome de Hermes da Fonseca e para valorizar-lhe a candidatura ofereceram-lhe um banquete em que foi orador oficial o capitão-tenente Luís Autran de Alencastro Graça que pronunciou um discurso revolucionário. Epitácio mandou prender o capitão Alencastro Graça, pelos têrmos inconvenientes de seu discurso. E, dêsse banquete teria se originado a carta (falsa) em que o sr. Artur Bernardes ofenderia os oficiais do Exército.

Apesar disso, o presidente Epitácio Pessoa parecia não gostar de Bernardes E tentando um candidato seu, convocou uma reunião ministerial no Catete. Nessa ocasião, o ministro Calógeras declarou que a totalidade do Exército era contrária à candidatura Bernardes. O senador Antônio Azeredo disse que era preciso evitar a revolução e que seria conveniente escolher-se um, terceiro candidato de conciliação

O senador Raul Soares acentuou que Minas não recuaria um passo ao lado de Bernardes. Ao sair da reunião, Raul Soares telegrafou para Washington Luís e o Presidente de São Paulo deu a palavra final com uma frase que ficou histórica: "A candidatura Bernardes era definida e definitiva".

Eleito Bernardes e proclamado pelo Congresso, os meios militares acusaram fraude e propuseram um Conselho de Guerra para julgá-lo. O Congresso ratificou a eleição e precipitou-se o movimento de 1922.

(Amanhã — Os 18 do Forte).

Homenageado pelos ferroviários e funcionários da Leopoldina

Governador, senadores e políticos foram cumprimentar o coronel Naldir Laranjeira Baptista — Presente, também, o Líder da Maioria

A homenagem prestada ontem ao coronel Naldir Laranjeira Baptista, administrador da Leopoldina, por seus subordinados e amigos daquela ferrovia, que vem dirigindo há um ano, e que teve como pretexto o transcurso de sua data natalícia, transcendeu de uma festa íntima, entre companheiros, para se transformar numa manifestação mais ampla, incorporando-se a ela figuras representativas de vários setores, notadamente da nossa vida política.

Cêrca de meia hora levou o aniversariante a apertar a mão de operários, funcionários e figuras categorizadas que compareceram ao seu gabinete a fim de cumprimentá-lo e levar-lhe palavras de carinho e entusiasmo pelo que vem fazendo em prol da velha estrada.

Vários oradores saudaram-no, entre êles o sr. Edmundo Siqueira, chefe do Departamento da Administração do Pessoal, Alexandre Rangel Belfort Mattos, em nome da Associação dos Engenheiros Ferroviários, Álvaro David, presidente do Sindicato dos Trabalhadores em Emprêsas Ferroviárias, e outros mais. Também falaram elementos de projeção política nacional, ali presentes, como foi dito, e entre elas o Governador do Estado do Espírito Santo, sr. Francisco Lacerda de Aguiar, senadores Sá Tinoco, do Estado do Rio e Atílio Vivacqua, do Espírito Santo.

Discursaram ainda, com entusiasmo e carinho, elogiando o aniversariante e suas virtudes de chefe e de homem, o prof. Pereira Reis, o operário Carlos Pacheco Faria, êste em nome dos quatro colegas que seguiram daí à horas para os Estados Unidos, onde vão aprender especialidades no setor Diesel, para a Leopoldina, e a sra. Lucy Barradas, que falou em nome das funcionárias, de modo particular.

À sra. Zilma Laranjeira Baptista, espôsa do aniversariante, foram ofertadas diversas "corbeilles".

Em seguida, teve lugar o almôço oferecido aos presentes e às autoridades, jornalistas e radialistas, por um grupo de funcionários da Estrada. O ágape transcorreu brilhantemente, tendo à mesa no lugar de honra, além do homenageado e sua espôsa, os políticos e personalidades já citadas e mais o deputado Vieira de Melo, líder da Maioria na Câmara, que foi saudado pelo coronel Naldir Laranjeira Baptista e pelo prof. Pereira Reis.

O coronel Naldir propoz, então, que se transferisse àquela homenagem à sua pessoa num preito cívico a uma data maior, isto é, ao 2 de Julho, que a Bahia comemorava também e que relembra a luta pela Independência do Brasil e tal se justificava pela presença naquêle almôço de uma figura baiana: das mais expressivas, o líder do Govêrno, sr. Vieira de Melo, deputado por àquele glorioso Estado e ao qual também deve a Leopoldina muito da ajuda que tem recebido do Govêrno Federal. Respondeu, então, o líder Vieira de Melo que agradeceu a lembrança da data heróica e sôbre ela falou com patriotismo e fervor.

O brinde de honra foi levantado pelo coronel Naldir Laranjeira Baptista ao sr. Juscelino Kubitschek, Presidente da República, "cujo nome ficará nos fastos da História Pátria".

LOTERIA FEDERAL AMANHÃ

4 Milhões de cruzeiros!

Diario Carioca

☆ Fundador: J. E. DE MACEDO SOARES ☆

Diretor Presidente: Horácio de Carvalho Jr. — Diretor Redator-Chefe: Danton Jobim

ANO XXIX — RIO DE JANEIRO, QUARTA-FEIRA, 3 DE JULHO DE 1957 — N. 8.885

O BRASIL TERÁ O DÔBRO DA SUA ENERGIA ATÉ 65

Censura proibiu a "vovó"

Num protesto contra os funcionários da Censura, que ontem ordenaram o corte de um quadro político da revista "Vovó de bonde de burro não pega avião a jacto", cuja estréia estava anunciada para sexta-feira, no Teatro Jardel, o empresário Geysa Boscoli deverá comparecer hoje à Câmara dos Deputados acompanhado de todos os artistas, para entregar um memorial pedindo a suspensão da medida.

Após declarar-se disposto a não estrear a revista no dia marcado, caso a revogação da ordem do funcionário da Censura ultrapas-

(Conclui na 11.ª pág.)

BOMBEIROS FESTEJAM COM FOGOS

Com demonstrações reais de salvamentos de vítimas (fictícias) de incêndios, pela manhã, e um desfile de belo efeito pirotécnico (os bombeiros carregavam tochas acêsas) à noite, os bombeiros comemoraram ontem o seu 101º aniversário de fundação. — As fotos mostram dois aspectos dos festejos, que incluíram uma homenagem a N. S. de Fátima, com queima de fogos

Bombeiros com fogos (de artifício) festejam 101 anos

Com o toque da alvorada às 6 horas da manhã, anunciando a chegada triunfal de N.S. de Fátima — com a presença de 1.500 praças — várias demonstrações de arrôjo no pátio interno do Quartel e uma parada de belo efeito pirotécnico (os bombeiros queimaram fogos de artifício) assinalou ontem, festivamente, o 101.º aniversário de fundação do Corpo de Bombeiros do Distrito Federal.

O monumental desfile com escadas "Magirus" e modernissimas viaturas recentemente adquiridas pelo Corpo de Bombeiros partiu da Avenida Rui Barbosa, no Flamengo, seguindo-se pela Avenida Beira Mar, entrando na Avenida Rio Branco, de onde se dirigiu à Praça da República pela Avenida Getúlio Vargas, sob os aplausos do povo.

"MAGIRUS" EM AÇÃO

Com a presença de altas autoridades realizaram-se pela manhã várias provas de eficiência, tais como a escalada da tôrre do pátio em escadas de um gancho, demonstrações de salvamento com o uso da escada "Magirus", simulação de atropelamento e acidente do trânsito, prestação de socorros, salvamento com a utilização das roupas de amianto já popularmente chamadas de "marcianos", travessia do pátio em cordas suspensas, e funcionamento dos carros-tanques esguichos de jactos dágua.

A noite, à retirada da milagrosa imagem de Fátima os bombeiros queimaram uma legenda a fogo com as seguintes letras: "Salve N. S. de Fátima e logo abaixo a data "2-7-57", e ainda em terceiro plano o escudo da Corporação todo a fogo em cores tècnicamente preparados, acompanhados de girandolas de tiros de morteiros com chuveiros de prata.

37 vagas

Com um efetivo de 1.500 praças, há presentemente no Corpo de Bombeiros apenas 37 vagas, sendo de notar que permanecem na corporação, há mais de 10 anos, 64 praças que jamais sofrerão punição, 138 com mais de 5 anos, de ótimo comportamento, 1.090 praças, com mais de 2 anos de serviço, de bom comportamento, 131 de comportamento insuficiente e 40 registrando em suas fichas ocorrências disciplinares. Para o bombeiro ingressar no mau comportamento é preciso que haja sofrido, pelo menos, duas prisões e uma detenção.

Pessoal de sapato dá prazo

Os trabalhadores na indústria do calçado resolveram, em assembléia, ontem realizada, em seu sindicato, dar um prazo de 20 dias para que os empregadores atendam suas reivindicações de aumento salarial na base de 50%.

Essa decisão foi secundada com a deliberação de ser deflagrada uma greve, caso não sejam atendidas as pretensões da classe, sendo de salientar que os empregadores permanecem na firme disposição de não atender essas reivindicações, tanto assim, que não acertaram nenhum acôrdo com seus empregados, após 7 mesas-redondas realizadas no Ministério do Trabalho.

JUIZ PROPÔS 50% PARA SABÃO E VELA

Proposta conciliatória de 50% de aumento salarial foi apresentada, ontem, pelo Presidente do Tribunal Regional do Trabalho, durante a audiência realizada para debater o litígio entre os trabalhadores nas indústrias de sabões e velas e seus empregadores.

Os trabalhadores reivindicam, inicialmente, 60% de aumento e os empregadores apresentaram uma contraproposta de 45%. Daí surgiu a proposta conciliatória do Presidente do TRT de 50%.

Bancários esperarão aumento salarial até próximo dia 12

No próximo dia 12 termina o prazo que os bancários de todo o país deram aos seus patrões para que se pronunciem a respeito do aumento de salários pleiteado (45% geral com um mínimo de Cr$ 1.900) e, não havendo até lá o pronunciamento esperado, tôdas as medidas serão tomadas para que sejam satisfeitas as necessidades dos trabalhadores dos bancos.

Esta a declaração feita ontem à tarde ao DC, no Aeroporto Santos Dumont, pelo sr. Alves Vieira, Presidente do Sindicato dos Bancários de Belo Horizonte, que participou da recente reunião nacional de bancários realizada em Recifé.

MESA-REDONDA

À reunião, realizada na capital pernambucana, estiveram presentes os representantes de três federações, 47 sindicatos e 2 associações de bancários de todo o país. Por três dias — 28, 29 e 30 de junho — os problemas mais sentidos pela enorme corporação foram discutidos.

— Resolvemos — acrescentou o sr. João Vieira — convocar para o próximo dia 12 uma mesa-redonda da qual deverão participar os representantes dos sindicatos patronais. Para isso, fazemos um apêlo ao Ministro do Trabalho par que interfira junto aos

(Conclui na 11.ª pág.)

Por direito igual ao dos homens lutam mulheres casadas

— O Código Civil brasileiro, que classifica, em vários de seus artigos a mulher como inferior ao homem, precisa ser modificado para que se forme uma consciência, que atualmente ainda não existe, de plena igualdade de direitos entre o homem e a mulher. — Esta declaração foi feita ao DC pela advogada Zéia Pinho de Rezende Silva, Presidenta da União Universitária Feminina, entidade que se bate em defesa dos direitos do chamado "sexo frágil".

Para conseguir aquêle objetivo (a reforma do Código Civil) será encetada uma campanha que — segundo nos declarou a dra. Zéia — será feita em têrmos elevados e sem brigas: não lutarão pelo matriarcado mas bater-se-ão veementemente contra a existência do patriarcado.

IGUAL A ÍNDIO

— Apesar dos enormes progressos alcançados pela legislação brasileira — continuou o presidente — o Código Civil, ainda apresenta, em vários de seus artigos, a mulher como ser inferior. O artigo 6.º da Introdução do Código, por exemplo, declara a mulher casada "relativamente incapaz", isto é, iguala-a, em direitos, aos silvícolas. De acôrdo com o Código Civil a mulher casada não pode exercer profissão, viajar, receber tutela, curatéla ou mandato, sem que o marido tenha dado o seu consentimento. A mulher viúva que contraia novas núpcias perde o direito sôbre os filhos do primeiro casamento cabendo ao Juiz de Menores nomear para êles tutor ou curador.

Formar consciência

— Evidentemente — acrescentou — a existência dêsses artigos faz com que subsistam os medievais preconceitos de inferioridade da mulher perante o homem. E é por isso que lutamos pela reforma do Código. A União Uni-

(Conclui na 11.ª pagina)

MULHER NÃO E' INFERIOR

Não é possível que a mulher continue a ser considerada inferior ao homem — declarou ao D.C. a líder feminista Zéia Pinho

Entregues a JK os projetos de 2 novas usinas

Só o aproveitamento hidrelétrico de Itapura-Urubupungá, superior ao de Paulo Afonso, duplicará, até 1965, a produção de energia elétrica, cuja potência, presentemente instalada no Brasil, é da ordem de 3 milhões e 200 mil kw, com uma produção estimada de 15 bilhões de quilovates-horas.

Tal previsão, consubstanciada nos projetos de construção de duas novas usinas hidrelétricas no Rio Paraná e no Rio Tietê, foi feita ontem ao presidente Juscelino Kubitschek, pelo governador de São Paulo, sr. Jânio Quadros, na qualidade de porta-voz dos Governadores dos sete Estados brasileiros que integram a Comissão Interestadual da Bacia Paraná-Uruguai.

DUAS USINAS

Em sua explanação ao Presidente, o Governador de São Paulo, após declarar que a sociedade dos sete Estados à qual caberá a execução das obras, já está sendo organizada acrescentou:

— Concretiza-se nesse projeto, minuciosamente estudado, um aproveitamento hidrelétrico soberbo, em que estão previstas duas usinas. A primeira delas, abaixo das quedas de Urubupungá, em Jupiá, com uma potência instalada de 1.339.000 kw e a segunda, acima dêsses saltos, na Ilha Solteira, com a potência instalada de 1.545.000 kw.

Totalizam essas duas usinas .. 2.944.000 kw, com uma produção anual de 15 bilhões 383 milhões de quilovates-horas.

Taxa de crescimento

Os planos prevêem, na primeira fase, a entrada em serviço na usina de Jupiá, cinco anos após o seu início, de seis grupos geradores totalizando 450 mil kVa, para imediato consumo na região Centro-Sul e cuja potência será da ordem de dois milhões de quilovates.

Admitida a taxa de crescimento de 10%, segundo os técnicos, o aumento anual de consumo de energia elétrica será de 200 mil quilovates.

Acrescenta-se que, na usina da Ilha Solteira serão montados quinze alternadores de 110 mil kVa, ligados, também êles em grupos de três, totalizando 330 mil kVa.

As obras civis dessa usina, segundo os planos, serão iniciadas quando estiverem em meio as de Jupiá, de forma a estarem concluidas ao serem assentes os últimos alternadores da primeira usina.

Fala o Presidente

O sr. Juscelino Kubitschek, falando de improviso, lembrou que o problema da energia elétrica é um dos pontos fundamentais do seu programa de govêrno, conforme já acentuara quando de sua campanha política, declarando:

— Pensava então poder elevar

(Conclui na 11ª pag.)

Engarrafar o leite é a solução

— O engarrafamento total do leite distribuído ao consumo da população carioca é a única maneira de se acabar definitivamente com as fraudes e adulterações, para o que as autoridades responsáveis pelo abastecimento estão vivamente empenhadas — declarou ontem a imprensa o Inspetor-Chefe da Divisão de Inspeção de Produtos de Origem e Animal, sr. Rogério Maranhão.

— Vedar as garrafas com fêcho metálico inviolável — disse o sr. Maranhão — é a solução para pôr têrmo a fraude, pois para fazer de 50 litros de leite 60 é muito fácil, mas com o leite engarrafado haverá necessidade de violar 50 fechos e manejar 50 unidades o que desinteressará por certo a muitos.

(Conclui na 11.ª página)

PRESCRITO CRIME DE BARATA

O crime (de imprensa) de que é acusado o sr. Agildo Barata já prescreveu — declarou ao D.C. o deputado Bruzzi de Mendonça, "doublé" de advogado

Pràticamente absolvido Agildo Barata

— O sr. Agildo Barata já está pràticamente absolvido, de vez que o crime de que é acusado, contribuir para a publicação do Programa e dos Estatutos do PCB, não passa de delito de imprensa, já prescrito e contando, inclusive, com os benefícios da lei de anistia n.º 27, de 28 de junho de 1956 — declarou ontem ao DC o deputado Bruzzi de Mendonça, advogado do ex-membro do Comitê Central do PSB, que se apresentou para depôr em Cartório.

O parlamentar "doublé" de advogado acrescentou que não apresentará a defesa prévia de seu constituinte, em virtude de que ela já foi apresentada (e com muita eficiência) pelo defensor público nomeado pelo Juiz que acompanha o processo.

É CONTRA

Comentando o caso Agildo, o sr. Bruzzi de Mendonça informou que em seu depoimento, o seu constituinte declarou discordar profundamente do teor dos documentos de cuja publicação é acusado.

— O processo é fragílimo — acrescentou o parlamentar — já que enquadra os réus no artigo 11 da Lei (1.802) de Segurança, que prevê penalidades para os que preguem a subversão da ordem através do incitamento ao ódio de classes etc. No entanto, o artigo 9 da mesma Lei diz que aqueles delitos só constituirão crime quando praticados através de boletins ou planfletos mas que caem na órbita da Lei 2.803 (Lei de Imprensa) quando praticados através de jornais. Ora, se o delito é de imprensa, já prescreveu pois a denúncia foi apresentada depois de vencido o prazo previsto de um ano.

Sem preventiva

— Está, pois, o sr. Agildo Barata, na plena posse de seus direitos de cidadão, não tendo contra êle qualquer ordem de prisão preventiva — concluiu.

DESPOJOS DE CORONÉIS EXUMADOS

Os restos mortais dos coronéis Palimério Rezende e Aderbal Oliveira, ex-combatentes da Revolução de 32, serão exumados, hoje, às 9 horas, em cerimônias que se realizarão nos cemitério de São João Batista e São Francisco Xavier, respectivamente.

Os despojos dêsses dois participantes da revolução Constitucionalista serão trasladados para São Paulo, onde serão depositados, no próximo dia 9 — dia da Revolução de 32 — na cripta do monumento do Ibirapuera. As providências estão a cargo da Sociedade dos Ex-Combatentes de 32, de São Paulo, e da Sociedade do Centro Paulista do Rio de Janeiro.

PADEIROS: COZIDOS EM FÔRNO BRANDO

Há sete meses os padeiros (18.000 ao todo) pleiteiam melhores salários e até hoje, mesmo com a realização no Departamento Nacional do Trabalho de duas mesas redondas, nada foi resolvido. O processo encontra-se, agora, na COFAP, esperando parecer. Os padeiros (foto acima) vieram ao D.C., fazer um apêlo para que o órgão controlador dos preços abrevie a tramitação do processo para que possa ser resolvido o problema

Informante "X" que denunciou venda de placas: revelado

O misterioso "informante X" que fêz sensacionais denúncias (encoberto por um biombo) na televisão, sôbre vendas de placas de lotações e ônibus licenciados pelo Departamento de Concessões, denúncias, agora, confirmadas perante a Comissão de Inquérito que investiga as irregularidades, é o funcionário municipal José Ferreira Vilaça.

Tal revelação foi feita ontem pelo vereador Couto de Souza, em discurso na Câmara, acrescentando quê o funcionário recebeu tôdas as garantias para depôr, asseguradas pelo prefeito Negrão de Lima, quanto à sua integridade funcional, como servidor da Prefeitura, e física, por parte das autoridades policiais, podendo, assim, ser declarada sua identidade sem maior périgo para êle.

PORQUE TARDOU O INQUÉRITO

O sr. Couto de Sousa, falando à nossa reportagem, justificou as precauções tomadas para defesa do "informante X". Disse que, há tempos, e já na administração do atual Diretor do Departamento de Concessões, o funcionário José Ferreira Vilaça denunciou dois engenheiros daquele Departamento que haviam recebido dinheiro para facilitar a concessão das licenças. Um dos engenheiros ameaçou o funcionário com revolver em punho. O caso foi levado ao conhecimento do Diretor do Departamento de Concessões, sendo confirmado pelo "informante X". O Diretor do Departamento, entretanto, não tomou qualquer providência para apurar regularmente a denúncia. Limi-

(Conclue na 11ª pág.)

Congresso Folclore na Bahia

SALVADOR, 2 (AN-DC) — Ao inaugurar êste Congresso, por intermédio do meu representante, ministro Pascoal Carlos Magno, alegro-me em comunicar-vos que o Ministro da Educação e Cultura designou, em Portaria datada de hoje, dia 2 de julho, o grupo de trabalho que esboçará, em articulação com a Comissão Nacional de Folclore, as grandes linhas de um plano nacional de proteção e defesa do nosso populário.

Êste um trecho do discurso do Presidente da República, lido pelo sr. Pascoal Carlos Magno, seu representante ontem, nesta Capital, por ocasião da abertura dos trabalhos do III Congresso Brasileiro de Folclore, que congrega representantes de todos os Estados da União, com o fito de estudar, debater e planejar os problemas do folclore nacional.

Teses

Durante o conclave, que terá a duração de uma semana, serão debatidas diversas teses, entre as quais: «Proteção aos folguedos populares», «Folclore e Ciências Sociais», «Romanceiro Nacional» e «Linguagem Popular». Estão previstas também, no programa do Congresso, demonstrações de candomblés, exibição de danças regionais e a exposição de trabalhos de arte popular da Bahia.

Aumento dos bondes será decidido só na sexta-feira

— Na reunião que a Comissão Especial para rever as tarifas de bondes realizou, anteontem, com o prefeito Negrão de Lima, no Palácio Guanabara, não se tratou do aumento das passagens — declarou, ontem, ao DC, o sr. Pereira Filho, representante do Sindicato dos Jornalistas Profissionais naquele órgão, desmentindo as notícias publicadas por alguns jornais que anunciaram um próximo aumento de 50 centavos.

Informando que na reunião o prefeito Negrão de Lima apenas tomou conhecimento das atividades da Comissão, acrescentou o sr. Pereira Filho: — Ninguém poderia afirmar que ali se tratou de qualquer aumento e muito menos o seu "quantum", pois o assunto só será examinado na próxima sexta-feira, quando, então, se decidirá sôbre se haverá ou não majoração no preço das passagens".

LINHAS EM SEÇÕES

Depois de declarar que os contadores nomeados para examinar a escrita da Light ainda não conseguiram concluir o seu trabalho a respeito dos possíveis prejuízos da imprensa com o serviço de transportes, disse o Representante do Sindicato dos Jornalistas: — a possibilidade de seccionar as linhas atuais de bondes, para maior comodidade do povo em alguns casos até para proporcionar a baixa do preço das passagens, foi proposta na Comissão. Os representantes da Light ficaram de apresentar, na reunião de sexta-feira, um plano para a realização do referido seccionamento".

(Conclui na 11.ª página)